時報

EASTERN TIMES.

今天四張售大洋弍分四釐

時報 二千六百三十七號
宣統三年八月廿六日
西曆一千九百十一年十月十七號

去年今日 津浦鐵路第二次借四百六十萬磅

海上題襟館書畫會助振福引券定於九月十一日假康腦脫路徐園對號取件 特此廣告

南聲日報出版廣告

本報爲闡通南方與正之輿論起見特於廈門命其名曰南聲 以發揮憲政精神指陳民生利病爲宗旨對於閩粵兩省及南洋各埠紀述特詳海內外通人如願擔任訪事 地方議會及公益團體如有賜稿尤所歡迎承登各項廣告取費廉平 定於九月初旬出版 每日二大張報資全年五元半年二元八角每月五角外埠郵費照加 館設廈門小走馬路廣東會館 電話一百五十號

廣東旅滬同鄉會廣告

前登報請各府縣某堂某行于廿四日公舉辦事員到公所分任事務係爲提倡入會起見並非開大會議請勿誤會俟該會成立後再行登報開會此佈

上海五洲藥房通告各埠同業公鑒

茲本月十七夜四馬路萬華樓失愼延燒左右對面已詳報端本藥房相距較遠幸賴無恙迭承各埠寵函慰問寔深感激特此通告藉慰 錦注

蘇州留園義振遊覽會展期開會特別廣告

本會因今歲吾蘇適遭水患曾仿上海籌賑辦法假定留園特開義賑遊覽會早荷各團體紳董暨各埠好善諸君均極贊成並捐助物品原定廿四廿五廿六日開會三天現因會內接到樂善諸君報告陳設物件尙甚多一切手續尙須費時茲定於九月初七初八初九日舉行所有佈置各項除前報所登外並須力求完備以副諸君之盛意至前所發之入場券仍一律照常通用特此佈告 希 亮鑒

小說時報十三號出版

每冊定價大洋六角 全年十冊連郵費五元 半年五冊一元八角 郵票九折 批發十分以上者七折

甲圖畫
(一)秋女試馬圖
(二)怡情別墅往蘇攝影
(三)蘇妓雙珠之彩船
(四)賈晚樓所繪名姬碧珠小影
(五)蘇州名妓周寶寶文媛媛阿寶
(六)天津名女優曹桂芬
(七)與國男女名優
(八)中國長短人之比較
(九)張生與鶯鶯相遇之相國寺
(十)愛儷園之飛流
(十一)愛儷園之雙龍橋
(十二)愛儷園之石舫

乙小說
(十三)神槍手(毋我)(冷)
(十四)奇怪之旅行(鐵樵)
(十五)未來世界(心一)
(十六)血印槍聲記(毅漢)
(十七)秋風紈扇談(鐵樵)
(十八)賽雪兒(毋我)(冷)
(十九)悲泉山(尼小傳)
(二十)懺我筆記
(廿一)專鄉漫錄

宋拓王右軍金剛經

此冊爲何子貞太史舊藏 定價大洋二角

鐘鼎款識原器拓片第一

篆學以鐘鼎文字爲正宗惜彝器之字多而精者皆秘爲至寶一拓可值數金此乃王文敏公潘文勤公吳淸卿司齋諸君所藏著名重器每器率數百言者薈萃成冊定價大洋四角

總發行所 上海望平街有正書局 北京琉璃廠西門有正書局

分發行所 蘇州都亭橋有正書局 南京奇望街有正書局 天津東門外東馬路有正書局 漢口黃陂街有正書局

師範學堂用 算術 出版

秦同培編 壽孝天 駱師曾校訂 算術爲自然科學有當然之法必有所以然之理是共分十八章就整數諸等數分數小數比例開方各法次第說明處處注重於理論學者易於領悟 與初級師範學堂程度最合 此外中學堂或女學堂有用之者亦適用 精裝一冊定價大洋三角 上海商務印書館發行

欲購錢牧齋全集者鑒

是集自去年印售預約劵後尋常本存書無幾早經銷罄各地來函咸以未及爲憾現尋常本方再版印行照預約價每部八元發售用補前憾以二百部爲限滿即照定價購者從速勿負此時運史本尙未售罄價仍照舊 總發行所上海時中書局 代發行所文明書局 掃葉山房 中國圖書公司

手工製作品圖說及教授法出版

手工科之價值漸爲教育界所認識所出書籍雖有二三適用之本惟均爲小學教師用之教科書範圍頗狹是書羅列家庭幼稚園小學校各方面合用之敎材精密編纂共分十六種曰排箸曰排色板曰植木曰豆細工曰折紙曰織紙曰黏土細工曰結紐曰繡紙曰貼紙曰厚紙細工曰編物曰竹細工曰石膏細工曰木工曰金工各附以說明教者如圖指授學者按圖摹倣極易了解洵爲幼稚教育不可少之書裝訂二冊價洋四角書存無多速購可也 上海望平街時中書局發行

(大淸郵政局特准掛號立劵之郵件)
(明治三十八年一月十三日第三種郵便物認可)

本館告白刊例

第一日每一行四角第二日至第七日每一行二角半第八日以後每行二角封面及中縫加倍長行以三行起碼短行以五十字起碼第一日每字六厘第二日至第七日每字四厘第八日後每字三釐不足十字者作十字算

定報例

中國境內 全年八元八角 半年四元四角
日本境內 全年八元 半年四元
西洋各國 全年十五元 半年七元五角
報資先惠郵票不收閏月照加

寄報例

無論何處一經惠款購定書明住址立刻交郵寄遞以後按日發到毫無參差如輪船火車可以直達之處尤爲迅捷再閱者購訂之日起閱至期將滿時倘蒙仍欲續定即請惠款示知俾得照舊郵寄否則期滿後不免有斷連之處順此預聞

各埠購閱本報者鑒

憲友會江蘇支部暫緩開會定期再行廣告

敬告自治監督及各職員

自治職務須知每部乙元六角 自治辦法及與… 何以告變之速購之方盡在其中矣此外另有書目外埠函購迅速 上海昌壽里 自治編輯社啟

葉大善士棣華八秩壽誕

今歲九月四日我葉大善士棣華先生八秩弧辰戚里朋舊咸謀所以爲先生壽者先生聞而固辭且曰吾受士大夫之推譽讓理育嬰堂十年矣窮民無告環而待哺者恒五百餘人米薪日以昂籌措日以艱吾方恒懼不給吾憂莫釋也欲紓吾責而不得也吾何敢言壽鍾玨等稱以先生好善之誠奉職之摯世俗浮文非所用之莫若移屏幛儀物之資贊助善舉逕送育嬰堂藉代觴祝語曰仁者壽荀子曰美意延年以是爲先生壽不亦可乎凡與先生有雅故者願垂察焉 李鍾玨 王震 姚文柟 顧履桂 等仝啟

高等小學簡明國文詳解

莊適編 莊俞校訂 是書共分八冊 第一第二第三第五冊前已出版茲又第四冊續出 每冊價洋一角五分 尙有第六第七第八冊俟出版再行布告 極便國文教員教授時之用 上海商務印書館啟

江蘇諮議局第一年度報告書出版

共上下兩冊附表一套 大洋四角 本局第二年度常年會報告第一二冊每冊大洋二角第三冊大洋一角五分另專印第一年度報告第六冊紀載上屆臨時會議案各復文及續呈文件亦已出版每冊大洋二角 寄售處上海商務印書館

試辦宣統三年預算案報告計上下兩冊附表一套

會辦鐵路大臣瑞 督辦鐵路大臣端 爲

出示事照得川粵漢鐵路需用建築工程專門學畢業人員業經兩次考試錄取分別榜示在案此後應否續行招考須俟開辦後隨時察酌情形辦理現在遴定如果續行招考必於三兩月前先行出示並登報廣告爲此示仰此次赴考落第各生已到者速行回籍未到者切勿再來自經牌示以後凡要求補考稟件概不收受特示

八月初七日

杭州商務總會勸捐廣告

敬啟者我杭自入秋以來霪雨連綿田禾盡沒災延九部地錯千圻方今官長已奏請發帑籌備災振又經紳學界諸公設立水災急振會凡我商界自當同盡棉薄共襄義舉爰由敝總會發起組織商界義振會於七月廿四日開會成立議定刊印捐冊並公舉理員擔承分投勸募先救災區並將捐款逕交上海興業銀行登冊交款隨掣收據仍由敝總會彙登滬杭各報並刊入徵信錄以昭核實諸君諒必同抱樂善之忱倘荷賜捐懷桑梓慨解義金即請 公鑒 杭州商務總會敬啟

最新之大雜誌進步出現

中國少年之最恩物 定於九月出版 每冊一角五分 常年一圓五角 預定者請至上海四川路一百二十號三層樓本社可也

各學堂鑒

學部定章 民間出版教科書 經審定者 一律通用 敝館出版教科書經學部審定者 至本年三月止凡一百一十五種 特刊圖書彙報 詳載學部審定書目評語 并附法政 地圖 書札 英文 小說等書之提要 如承索閱 函示即寄 不取分文 上海棋盤街及各省 商務印書館啟

上海寶成銀樓

開設英租界拋球場南首 擇于九月初六日大開張

精印諸名家評定本錢牧齋箋注杜詩 再版出書

少陵詩集箋注者不下數十百家而能得其精髓者則以虞山錢氏爲最論者謂後來注者導源於此書遺稿近者文網稍寬遺編漸出本局竟得初印原本精繕付印并有虞山原編之年譜弁諸卷首諸家評語錄之眉端是爲近出諸本所未有自出版以來因板式寬大校核精詳各省爭相購閱初版業經售罄現已再版印出近來紙價昂貴本擬酌加價目以敷成本茲勉副愛讀諸君雅意凡零售批發仍照原價概不折扣尚希鑒原

連史本價洋二元 尋常本價洋一元

〇逸漢齋校訂本龔定菴全集 連史本價洋一元五角 尋常本價洋一元
〇錢牧齋尺牘 原版影印
〇王漁洋詩鈔 價洋一元六角
〇黃黎洲遺著彙刊 連史本價洋六角 尋常本價洋四角
〇陳臥子安雅堂稿 價洋二元
〇錢吉生人物畫譜 價洋一元
〇柳河東詩集 價洋八角
〇海上九家畫譜 價洋八角
〇兩罍軒尺牘 價洋八角
〇曲園老人遺墨 價洋二角
〇柳選四家醫案 價洋六角

發行所上海望平街時中書局 及各省大書局

袖珍名畫冊子第一 南田撫古花卉冊 此冊摹古十種秀氣韻如生本局現印小冊精本定名袖珍名畫冊子叢先出一種

滬淸鐵路南段總局出售快小輪廣告

最上精品 王烟客山水冊

社論

起用袁岑感言　（宣）

鄂省自十九夜新軍叛變以來及今已六日矣革黨首佔武昌繼奪漢陽據漢口轟沉軍艦奪獲兵工廠而卒未聞官軍有一次之捷即豫省援兵早已抵漢亦未聞有接仗之事瑞澂張彪雖蒙革職責令尅期收復而至今猶漫無佈置坐視革黨之着着進行中朝官吏之不可恃既如此矣今者　朝旨又起用袁世凱使之督鄂起用岑春煊使之督川以久經廢棄之舊臣一朝臨難乃爲此急遽抱佛之舉若就普通之觀察則袁岑必不肯應詔而起也明矣夫當川亂急廹之際　朝廷以趙爾豐爲不可恃乃使端方帶兵入川端方拜命以後一路逗留逡巡不肯遽進　朝廷又以端爲不可恃乃有起用西林之命而總理大臣且以不同意之故先期請假以避署名及至西林祇鄂力持和平之論於是趙爾豐瑞澂盛宣懷皆以意見各執咸懷不滿而趙更有私憾電告內閣飭言川事已平於是政府之於西林大有淡漠以[illegible]之概西林見幾乃以病辭政府則遽允之夫政府之待西林既如此矣今也知鄂事必影響於川又知川事終非趙爾豐可了乃再起西林使之督川始則因事急而用復靳職權而不付比其人無可奈何而去也則又因事急而再召之至是始肯以川督之任相畀夫西林歷任疆圻功業已著初非有所豔羨於川督而必欲得之政府不以彼爲可用則置之可矣乃既用之又復厭惡之疑忌之初則迫其速行繼則任其告假終則知川督之無人敢往川事之無人可託乃不得已而覓除西林之心顧不寒之久耶若夫項城懷抱氣槪實與西林不相上下方　今上即位之初彼既以不慊於　宮庭驟遭罷黜以國家歷年之多事朝臣偶有以起用項城爲請者咸擯不用今則迫於時勢乃知湖廣一隅無人敢往又知鄂省之亂無人能平乃不得已思及舊人畀以有名無實之總督夫項城久任封疆且入樞府區區一有名無實之鄂督又豈彼所豔羨之官且鑒於　朝廷之所以待西林者如是則鳥盡弓藏竊肯爲異日待烹之韓信乎

烏夫政府之用人誠錯亂無紀之甚矣疑漢人不可恃於是內而樞府各部外而督撫監司皆滿人居其七八今也趙爾豐則釀禍於川瑞澂復釀禍於鄂而端方則遲遲其行於蜀道頗聞此次鄂變瑞澂一聞槍聲即率其眷屬倉皇出走鄂藩連甲見督臣既去亦隨之而逃各營兵士未附革黨者知文武大員盡數逃避因相率附革黨而武昌省城乃於數小時之間革黨唾手而得之滿人之不可恃也如此今袁岑若竟辭不應詔則政府將益觸其怒此後與漢人之感情又將益惡而政治將日即於顚倒夫鄂亂不足懼所可懼者已失之人心人心不足憂所可憂者錯亂之政治誦匏桑之詩不自知涕之奚從矣

湖北陸軍將弁全體在黃鶴樓攝影

小說

非洲石壁　（二百八十八）　（冷）

推摩醫生得了甘露夫人這番回話便告辭而出再和飛丹即墨二人相商便商定了決裂反抗的主意飛丹於是嚴正儀式接見來使道王這來意是和我們以朋友相待還是和我們以敵人相待我們實難明白請王答覆那使臣領命而去不到一刻那來使又來回話道我王說正是和白人以朋友相待所以纔有這個要求白人嫁了我王不是白人的榮譽麼即墨推摩聽了這話心中更加着急飛丹因對來使道倘然王以朋友相待這是可怪了王的後宮不是已經有了二百多人的妻妾麼如何還好和我妹子結婚我妹子那能嫁於已有二百多人妻妾的丈夫王說這話不羞辱我們將我們視如仇敵麼來使於是又領話回去隔了一點多鐘那使臣還沒再來忽然聽得王

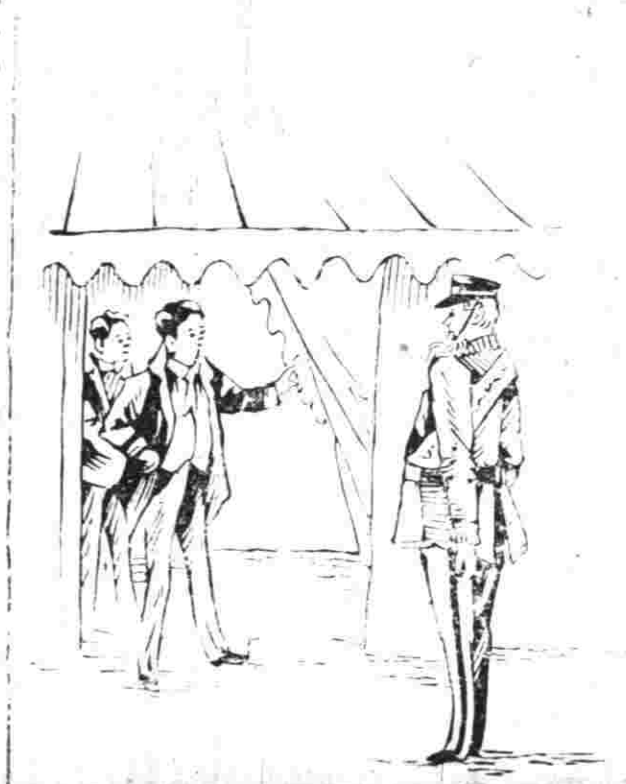

宮那邊人聲喧擾如有數百人喊殺之聲飛丹即墨等聽了道是魔薩王動怒起兵殺將來了忙叫老兵那生出探消息不一時那生便來回報道現在王宮邊喧鬧都是王的臣下在那裏高呼魔薩王爲無妻的王因爲魔薩王將宮中所有的妻妾都釋放出來賜於臣下了臣下得了妻妾正在那裏歡呼稱謝飛丹一聽這話心中又知不妙魔薩王的心必然爲我方纔幾句說話激動釋放了二百多名妻妾專來求那甘露夫人倘再將這意思再來求婚那就無話可答了老兵那生又急急出去探後再來報告道

（未完）

徵收遺聞軼事筆記

本館現擬收集各種遺聞軼事足資談助者乞隨時抄寄當分三等潤資一等每千字三元二等二元三等一元不登報者概不退還

本館啓

遊蘇州留園振義會大士注意
本月念四念五廿六三日開會
起念二至念七止
京江催柩回籍特別廣告
滬寧鐵路
南平知縣王大令讚
生髮膠
靈如仙丹

上諭（北京電）

八月二十四日內閣抄奉

上諭王人文著撤去侍郎銜開去川漢邊務大臣趙爾豐著仍充川滇邊務大臣四川總督岑春煊未到任以前所有川中剿撫事宜仍著趙爾豐懍遵迭次諭旨督飭各軍迅速辦理不得意存諉卸致誤事機欽此　又奉

上諭貴州銅仁府知府員缺著饒芝祥補授欽此　又奉

上諭廣東惠州府知府員缺緊要著該督於通省知府內揀員調補所遺員缺著文堉補授欽此　監國攝政王鈐章奕劻那桐徐世昌署名

宮門抄（同上）

八月二十四日　召見內閣總協理大臣

專電

◎中國革命消息

◎北京秘密消息此次北來之軍因京師戒備頗嚴及裝載須時止有二千其餘一千須俟十日以後方能裝運所云兩鎮者恐一時未能至

◎陸軍大臣廕昌二十四日辰刻督率大軍南下吳祿貞隨行易迺謙爲軍事總參謀

◎二十四日再有緊要　廷寄嚴諭豫撫寶棻力保京漢鐵路及黃河鐵橋

◎政府昨日接到岑雲帥電奏力辭督川之命奏語中有云變起時臣在城中恐爲革黨所注目故剪鬚微服徒步過江及回滬後舊病復發輾轉床蓐今奉恩命督川以臣世受國恩本當力疾前往惟恐病軀不勝貽誤事機請另簡賢員等語

◎內閣通電各省防營預算概照舊支不必遵減

◎度支部通電各省協籌軍餉

◎京師各銀行銀號因鄂亂影響連日滋擾不堪幸尚未被牽倒惟市面恐慌黃金銀元價皆大漲

◎二十二日吉安輪船載湘軍二千援鄂詎到武昌後各兵不願出戰統帶立殺二人始出隊及革命軍至兩邊均向天放鎗五排叛兵倒戈槍擊不叛者遂即潰散所餘軍隊現駐某處亦不敢攻城

◎岳州聞已失守府縣殉難

◎傳聞九江湖口砲台已失守

◎瑞澂實於十九夜四點鐘借大維公司小火輪逃出大維公司即日被工人搶掠

◎瑞澂實匿某兵艦并不在楚豫艦上因恐革命軍砲擊故特以居楚豫奏報

◎武昌軍變時黎元洪尚在漢陽兵工廠由革命軍派人請其過江遂擁爲總統

◎聞武昌起事時張彪本已被擁作總統二十日曾騎馬巡城手纏白巾至下午窺左右無人遂混逃出城

◎前已革巡警道馮啟鈞聞已入革黨現派守漢陽府

◎電報僅通至蕪湖蕪湖以上均已阻隔

◎豫撫寶棻調防兵四營扼守京漢鐵路之黃河橋及武勝關等要隘

◎德英兩國政府用正式照會日俄兩國不得趁中國內亂時有所舉動

◎漢口各領事劃定交戰地點須離租界六十里以免侵害租界

◎河南派來之援軍五百人到漢口即日投誠革命軍革命軍即派之肩槍在租界內保護外人

◎荊州駐防兵因革命軍殺戮滿人遂無故殺死漢民數人以洩忿

◎德領事已命美最時洋行派輪船兩艘去接應漢德人之婦女小孩

◎重慶亂事又烈官民多逃難

◎四川之嘉定縣二十二日失守敘州府被圍甚危

◎成都重慶間電報不通重慶電須由資州局派官馬飛遞龍泉驛始能到省

◎端午帥行抵涪州

◎粵督張鳴岐因鄂亂緊急恐謠言日多特飭電局凡關於防礙治安電信概停收發報館專電尤須檢查并傳諭各屬電報房一體照辦

◎贛撫會同江督奏請飭海軍部派兵輪數艘駐九江以固長江下游之門戶

◎開封安靖

◎粵省張鳴岐蘇撫程德全俱有電奏到京大致以川鄂亂事皆因內閣不能確負責任之故請另組織以固國本

◎江督奏請添募防兵四營

◎漢甯官電不通鄂藩連甲專人來南京通信

◎直督陳夔龍聞鄂省兵變頗有戒心即奏請辭職奉　旨不准

◎甯波同鄉開會要求甯紹輪船公司派船一艘往接甯波旅漢商人

◎滬道接蘇撫電照錄

上海劉道台接贛豫電地方安靜鐵道無恙汴軍早到漢廕軍昨已出發　撫院敬叩

譯電

◎北京來電保定府有車八輛運兵南行　外國水軍歸日本統將統帶保護漢口租界

◎京師戲院悉已關閉（路透電）

時評一

◉政府之顛倒錯亂

湖北革命記六

命袁世凱督兩湖一奇兩湖失安用總督耶命岑春煊督川更奇手無寸兵中又阻隔豈能飛渡耶撤王人文侍郎銜尤奇不能示威尤非靖亂豈以洩忿耶政府之方略雖云糊塗亦何至顛倒錯亂如此以視革命軍之秩秩有序亦可哀矣（冷）

◉革命軍雜談

湖北革命記七

未起事前端方在夔州接有黃興來書謂桂花香候某須起義僕與公有師生之義特用先告請公擇一靜僻之地暫行躲避云云

▲湖北各軍隊如張彪所統者如王得勝所統者各兵軍餉大半剋扣或遲發三四月不等獨黎元洪則每先墊發四日兵餉以故湖北之兵無不樂從之

▲革命軍已携有無線電報器械將於漢陽龜山上設立一無綫電報與外省某處交通故將各處電線悉數毀去遂使官府信息不通而革命軍獨能傳遞消息

▲革命軍已派一部趨南將打通湖南廣西出海以與南洋羣島之本部相接北來之軍初不在意以爲新軍決不與革命軍交戰來時非守中立則立即拚台也

蘇州留園振義大遊藝會　士注意
滬甯鐵路
京江　催柩回籍特別廣告
南平知縣王大令讚　生髮膠　靈知仙丹
不退還
本館啓

法商（合）羣（記）舞臺

◎法大馬路卜鄰里口◎

減價酬答聲明廣告

本舞臺是開幕以來蒙　各界諸君重念不棄連袂賁鑒齊聲贊美實爲榮幸之至本主人殊深愧感無以爲報逞此秋高氣爽之時特煩藝員每夜所演拿手好劇各獻所長技藝戲資格外從廉增添異樣玲瓏佈景全新廣續行頭以副顧曲諸君之雅興聊酬厚惠之報耳特此佈聞　本舞臺主人謹啓

夜戲　二層樓包廂五角　頭等正廳四角　二等正廳三角　三衛樓三角　三等客座二角

日戲　二層包廂三角　頭等正廳二角　二頭正廳一角　三層樓一角

恩曉峰藝員因南洋第一舞臺浼請與本主人再三情商未便推卻前往帮忙旬日即行回申登台演唱再行佈告　本舞臺謹啓

司德公司

司德公司爲德國最著名大之鋼廠每年出鋼十二兆價值八十兆金磅專銷下列各項材料（一）羊成鋼（鋼版鋼條等）（二）鐵路材料（車軌枕木魚尾板等）（三）建造材料（鋼節鋼管等）本廠所出之材料精美無比爲世界之最有名者一千九百零七年運銷出口者計五兆五十八萬四千一百另九噸計羊成鋼一兆五十五萬七千八百七十三噸鐵路材料二兆三十二萬七千三百六十二噸建造材料一兆六十九萬八千八百七十五噸

中國總經理駐上海禪和祥行

京師資政院議員及各省諮議局議員公鑒

本藥房所發明之人造自來血其功效能力久已膾炙人口**際此秋冬尤有特別之效能即直接及於政界者是也**諸君試思九月初一日非各省諮議局及北京資政院開會之期乎凡身爲議員者於此未開會之前應如何豫備議會提出之議案及研究政府交議之議案必須絞其腦力竭其心思不憚爲國民之代表**此事前之應亟購自來血者一也**至開會之期間法定爲四十日此四十日中無論何黨派之議員皆須竭盡心力或助政府而倡贊成之論或祖民黨而樹反對之旗審查討論舌劍唇槍必以多耗心血多嘔心血者爲盡職**此臨事之應亟購自來血者二也**閉會以後議員諸君紛紛回里道路之跋涉氣候之漸寒開會之期既廉精而疲神閉會以後復車勞馬瘁欲求回復精神補充氣血捨自來血外無他品也**此事後之應亟購自來血者三也**蓋人造自來血者其功用滋補血液血液足即腦筋自靈而精神亦足中氣因之亦旺故凡爲議員者苟當此秋冬之間常服自來血必能以議論戰勝於議場夫議員議論影響於政界者極大即影響於國民幸福者至宏由是觀則區區**一自來血謂其與我大清帝國政治界有莫大之關係非夸言矣**資政院議員諸君乎各省諮議局議員諸君乎君等爲國民之代表爲輿論之機關爲血氣之男子趁此時令多購自來血而服之則**心血雖耗可以復生心血雖嘔可以無損**本藥房備此補品以餉諸君其**直接爲補諸君之血而間接即所以補救吾國之政治也**

價目　▲大瓶每瓶二元　每打廿元　▲小瓶每瓶一元二角　每打十二元

▲**各埠藥房均有經售**　▼每瓶附有價洋一角之新方一張瓦楞紙一本認真分五彩二集保證書一本爲的真購者注意

總發行所上海四馬路五洲大藥房

福安公司賠償迅速

本月十七夜對門失慎殃及小號幸託張軒峯翁在福安公司保險三千兩嘗蒙該公司如數賠足領欵之下無以爲報特登報聲明俾各同胞保險者知該公司之誠實可靠也　四馬路二雅樓啟

福安公司賠欵快捷

本月十七夜對門失慎延燒本號幸託張軒峯君在該公司保有火險銀五百兩嘗蒙該公司如數賠足毫無留難足見該公司辦事誠實可靠祇領之餘特登報鳴謝俾各同胞保險者有所趨向焉　四馬路近水台謹白

祥茂洋行告白

祥康里一百五十九號門牌住客于六月私逃計欠本行屋租四個月其屋內各有家私木器是伊所租出自願將其付清欠租領回家私器具等因今特登佈再俟至八月二十八爲止如該住客仍不來料理即將屋內家私器具等轉交王源泰頭去日後該住客永不能追究望勿自悞此佈　祥茂洋行告白

上海開設林益豐景福建皮絲號　擇於九月初旬開張

本號開辦皮絲已歷二百餘年始設總號於湖南衡州分運於蘇州揚州江申等處銷傳久已膾炙人口各省馳名乃有無恥之徒屢以低貨冒充本號牌名前曾禀請示禁在案可稽惟射利之徒乃屬假冒不絕茲特在上海法界洋涇開河濱開設一家即取名林益豐景號庶免以僞亂真並設有益豐管記益豐順記益豐兆記等牌以便惠顧者就近購買荷蒙　仕商惠顧請認明本號牌名及烟包紙內有林益豐景水印暗票並烟內放有常逵子者庶不致悞特此佈告

禪臣保險賠欵迅速廣告

敝行開設四馬路已久曾託禪臣太陽公司保有火險不料於本月十一夜不戒于火致遭焚如當蒙該行經理鄭錦峯君知照洋人素己如數賠足該公司誠實可靠遠近馳名用特廣告諸家俾所適從專此登報以鳴謝悃　祥泰敬啟

湖北傳來之報告

八月二十三日得漢口中法藥房報告云地方平靖營業上未受影響惟昨日午間曾有多人圍住本藥房門首不知者以爲迢險其實因新到哈麥腦血多箱路人爭相觀也看也銷路因之大暢恐有傳誤先此告知

的真　始創　瓣香廬驥製半夏

瞿氏瓣香廬總發行所

瞿氏驥製消痰半夏天下馳名購者注意必須認明五開間門面方是的真

[illegible]

上海盆湯弄絲業會館對面五開間門面瓣香廬驥雲氏總發行所啟

羣仙茶園

廿六夜減價正廳特等二角

金鎖記（打子）　蓋七省　賽春恒（男女）　金奎官　小奎拜（脫衣）　賽勝處　紅菊花　馮菊梅　陸英芬　小蓮玉　林黛仙　小蓉布　賽呂（五大關）（鼠東京）（梅香館）（蚨蝶招親）（杜十娘）（沉箱）

鳴盛梨園

八月廿六禮拜二夜准演本正標

薛仁貴征東全傳四卷

鳳凰山救駕　火燒天仙谷

▶靚就　▶新嫁　▶京仔　▶葉卓　▶蛇仔　▶上海妹　◀全◀出◀名◀角◀全◀演

夜演馳名改良新劇頭

朱洪竹詩害佳人　畢業生仲宛雪恨　深閨女剖腹明志

（最著名特色花旦鄭君可）

美雲●俠雲●梁俠●震●鄭錦●綢

（本首手拿一第）

日●夜●大●減●價

日價　特等二角　頭等一角　三等八十角半

夜價　特等五角　頭等三角　二等二角　三等一角半

法（合）商羣（記）舞臺◀

開設法界大馬路卜鄰里口新劇場原處

念六夜大減價二層包廂五角頭等正廳四角二等正廳三角三洋正

小春奎（打金枝）　小菊花（子母炮）　金秀山　韓孝峰　張福寶　小桂芬　●●●御碑亭　昭文　城手　取血　小桂紅（月華緣）　賽三桂

王寶　小寶（賽小寶珊）　大收關　成勝（賽同來）

小惡小芬（金翠英）▷▷▷　榮山屏翠　王福寶◁◁◁　嚴嵩打准演真刀殺僧

◀本舞臺德律風三千三百五十六號

歌舞臺

廿六夜起減價頭等包廂四角正廳三角

張勝云　林步云　陳鳳鳴　小玉花　史福奎　杜文寶　毛毛旦　小洪奎　高占奎　陳俊廷　劉長林　茹錫九　蓋三省　（碧月花）　篠惠蘭　吳喜奎　三麻子　劉松樵　張全吉　王三羊　劉長林　趙月來　一魁　張文春　茹錫九　劉錦林

反五候　頌演（大小）騙　好戲（倒廳門）　（八義圖）　〇〇女起解〇〇　拿高登　新安驛　斬黃袍　全本金雁橋

寶善街丹桂茶園夜戲正廳二角

念六夜特煩全班藝員合演好戲日逢禮拜三六禮拜日演唱

金瑞寶　小紅山　呂月梅　白玉泉　小少雷　張一聲（唐寅賠罪）　武松殺嫂　忠心保國　全本（陰陽河）

月月桂紅　月裏紅　翁梅倩　郭鳳仙　呂小山

小春　小上飛　草來鳳　飛桂仙　小水擒　花蝴蝶　花冲　奇冤報

賽百歲　水天紅　月叫紅　月桂梅　白裏花　芝蘭　〇〇〇〇〇〇　男　滑稽新戲　女頭

美商丹桂第一台　八月念六夜好戲

八月廿六夜戲正廳三角正廳客座二角

劉壽峰　小喜祿　八郎　蓋叫天　焦菊芬　王瑞云　譚永奎　周五寶　杜丹山　王海全　明德山　劉永堂　李少意　小如紅　貴月卿　李俊通　熊文祥　陳慶榮　謝月春　張春甫　小桂林

嘉興府（長江當場出彩）　楊乃武（五本）（六本）

大富貴茶園

念六夜禮拜大減價正廳一角

張林奎　高月琴　何鳳珠　小佩芬　馬桂卿　筱鳳貝　十三旦　白心　小金鐘　金月英　金月芬　賽燕飛

三星歸位　母女相會　雙美封官　一計害三　▲搜孤▼　▲救孤▼　（奇冤報）　（忠義俠）　一捧雪　雅演　拿手　好戲　●●●　焚王宮

商辦新舞台

八月廿六夜演禮拜六逢禮拜三每日准演日戲好開

劉培山　小雙鳳　小益芳　張德林　趙文連　夏月潤　夏月珊　夜來香　沐來香　張順來　賽魁官　七盞燈　小連生　佐王　斷臂　紳商演訪　頌　白將全　金樂　●●　義勇　新　鈕　本　萬　海　新　全本好戲　（八大鎚）

文明大舞台

念六夜准演日戲每逢禮拜六禮拜日全戲部藝員一齊登樓

小魁仙　云中鳳　雙仙　小桂枝　小少山　范紹先　納月來　沈月秋　沈韶永　王利　呂月樵　伍子蕭　小和尚　趙如泉　白文奎　何金壽　小桂枝　小如泉　小子和　呂月樵　萬盞燈　沈韶秋　何家聲

曹操放馬　草上飛　金寶　雙鬧　花蝴蝶　南天門　陰陽河　雙紹　棠仙　水花　少山　范壽長　楊　獅子圖　窮花富葉

滬寧火車開行時刻表

由上海開至南京

站	開行時刻
上海	上午七點四十五分（快車）；上午八點十分（慢車）；上午十一點正；下午一點二十五分（特別快車）；四點二十分（客車常州止）；六點十分（客車蘇州止）
南翔	上午八點六分（快車）；八點三十九分（慢車）；十一點二十一分；下午一點五十五分（特別快車）；四點四十八分（客車常州止）；六點三十七分（客車蘇州止）
崑山	上午八點四十九分（快車）；九點二十九分（慢車）；下午十二點二十七分；五點十分（客車常州止）；七點三十分（客車蘇州止）
蘇州	上午九點三十九分（快車）；十點二十八分（慢車）；下午十二點十三分；二點四十五分（特別快車）；七點三分（客車常州止）；八點二十分（客車到）
無錫	上午十點三十六分（快車）；十一點三十七分（慢車）；三點三十七分（特別快車）；八點十三分（客車常州止）
常州	上午十一點三十三分（快車）；六點五十分（常州客車）；下午十二點四十四分（慢車）；四點二十五分（特別快車）；九點四十分（客車到）
鎮江	下午一點十一分（快車）；八點五十四分（常州客車）；二點五十五分（慢車）；五點十一分（特別快車）
南京	下午二點三十七分（快車到）；上午十點三十五分（常州客車到）；下午四點四十六分（慢車到）；七點正（特別快車到）

由南京開至上海

站	開行時刻
南京	上午七點三十分（快車）；[illegible]；下午十二點[illegible]分（特別快車）；四點正（客車常州止）
鎮江	上午九點一分（慢車）；十點二十分；下午二點四十七分（特別快車）；五點五十分（客車常州止）
常州	上午十點四十二分（快車）；七點正（常州客車）；下午十二點三十五分（慢車）；四點十九分（特別快車）；七點五十四分（客車到）
無錫	上午十一點三十九分（快車）；八點十分（常州客車）；下午一點四十一分（慢車）；五點五分（特別快車）
蘇州	下午十二點三十七分（快車）；[illegible]（常州客車）；下午二點十四分（慢車）；[illegible]（特別快車）；七點四十三分（蘇州客車）
崑山	下午一點十九分（快車）；上午十一點二十三分（常州客車）；下午三點五十二分（慢車）；上午八點二十三分（蘇州客車）；下午二點四十九分
南翔	下午二點三分（快車）；上午十一點二十分（常州客車）；下午四點四十九分（慢車）；三點四十四分；七點十八分（特別快車）；上午九點二十三分（蘇州客車）
上海	下午二點二十二分（快車到）；上午十一點四十六分（常州客車到）；下午五點十五分（慢車到）；四點十分；七點三十五分（特別快車到）；上午九點四十五分（蘇州客車到）

滬杭火車開行時刻表

由上海開至閘口

站	開行時刻
上海	上午八點三十分（慢車）；十點正（貨車）；下午一點正（快車）；三點廿五分區間車專裝
莘莊	上午九點零四分（慢車）；十點四十分（貨車）；下午一點二十五分（快車）；三點五十九分（區間車）
松江	上午九點四十一分（慢車）；十一點二十五分（貨車）；下午一點五十四分（快車）；四點三十六分（區間車）
楓涇	上午十點三十分（慢車）；十二點二十八分（貨車）；下午二點十四分（快車）；五點二十五分（區間車）
嘉興	上午八點廿分區間開；十一點三十分（慢車）；下午一點三十五分（貨車）；三點十八分（快車）；六點十五分（區間車止）
杭州	下午十二點五分（區間車）；二點三十五分（慢車）；五點十五分（貨車）；五點四十分（快車）
閘口	下午十二點三十五分開車到；三點正（慢車）到；五點四十五分（貨車）到；六點零五分（快車）到

由閘口開至上海

站	開行時刻
閘口	上午七點五十分（慢車）；九點十分（貨車）；下午十二點廿五分（快車）；三點三十分區間車在杭上
杭州	上午八點三十分（慢車）；十點正（貨車）；下午一點正（快車）；三點零五分（區間車）
嘉興	上午八點〇五分（區間車）；十一點三十五分（慢車）；十一點四十分（貨車）；下午三點廿分（快車）；六點廿分（區間車止）
楓涇	上午九點〇二分（區間車）；十二點三十分（慢車）；下午二點四十八分（貨車）；四點〇二分（快車）
松江	上午九點四十五分區間車；十點三十三分（慢車）；下午一點四十分（貨車）；三點四十九分（快車）
莘莊	上午十點三十六分區間車；十一點四十九分（慢車）；下午一點廿七分（貨車）；五點七分（快車）
上海	上午十一點六分區間車到；下午二點二十分（慢車）到；三點三十分（貨車）到；五點三十分（快車）到

筆記叢書第一集出版

將第一集目錄摘下 夢談隨錄此爲政治筆記 蘆雜錄此爲掌故筆記 隆福寺隨扈小紀此爲遊覽筆記 遊梁瑣記此爲軼聞筆記 柏林劇話記此爲考察筆記

本社編輯筆記叢書專取本朝人秘本及近人所作凡坊間所通行之筆記概不羼入每集長或二三種短或六七種不等售大洋五角陸續出書購者從速爲快茲

分發行所 蘇州都亭橋有正書局 南京奇望街有正書局 天津東門外東馬路有正書局 漢口黃陂街有正書局

總發行所 上海望平街有正書局 北京琉璃廠西門有正書局

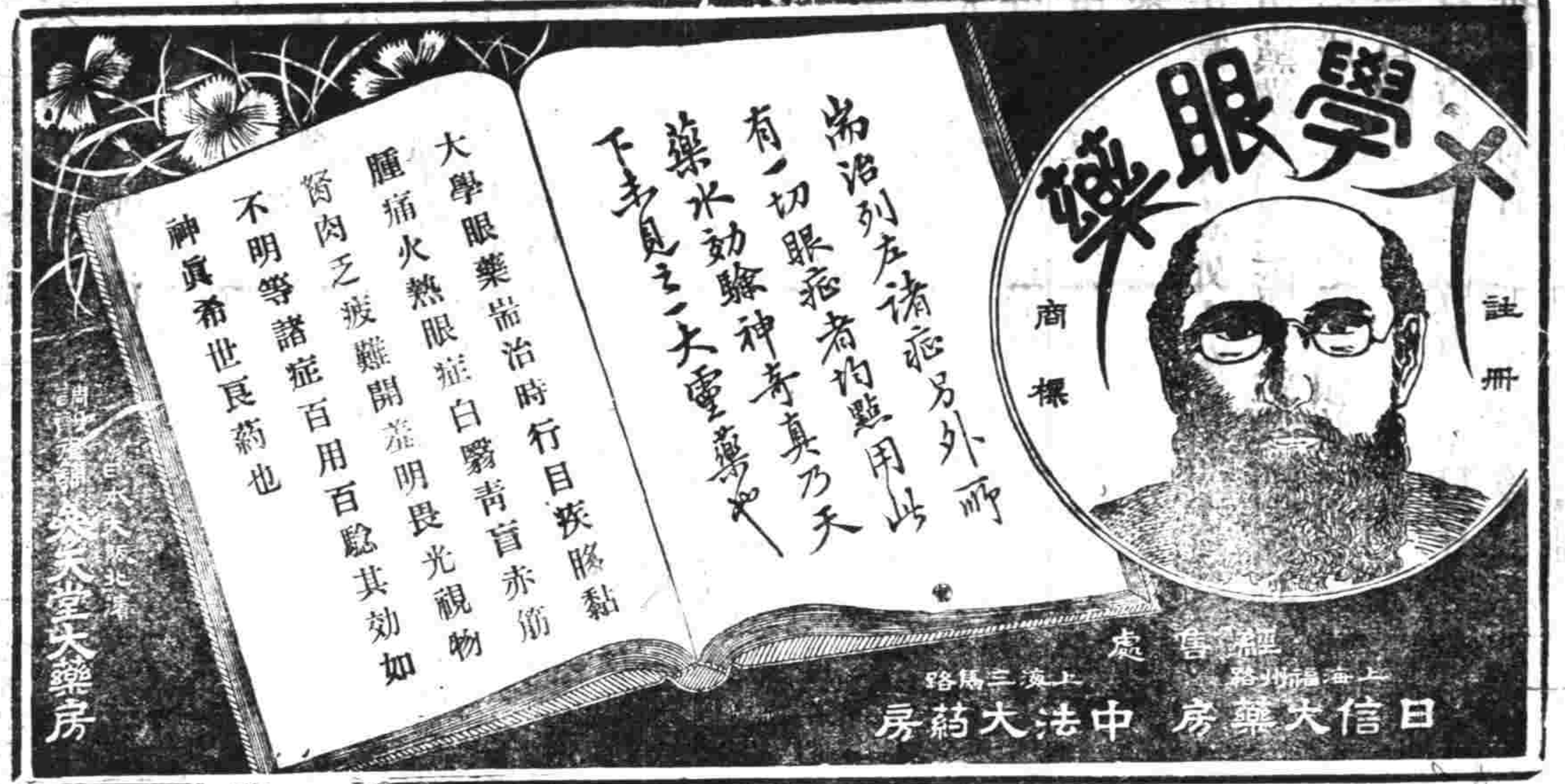

"NO. 10"
SCOTCH WHISKY

著名十號爲司格酒早經名馳中外善能健體補血壯筋益壽誠衛生中之無上妙品中國歸本行總經理如蒙惠顧祈請賀臨二馬路二號德記帳房接洽可也各皮酒店均有寄售

總經理 上海 德記洋行

代理 上海順亨洋行 漢口華昌洋行

新到各種織襪衫褲機器價目開列於左

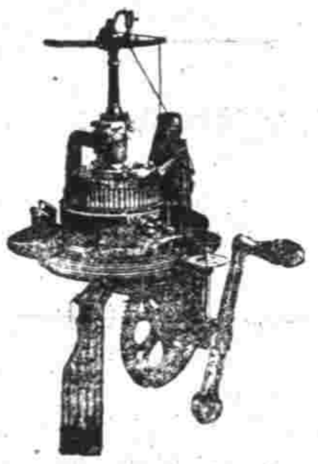

[illegible]

天祥洋行白

E. Merck

10 Chemical Works, Darmstadt, Germany

德國大媽司特之意麥格化學局專爲化學及藥料以備醫學製藥之用以純潔久用爲標準

意麥格之藥物化驗如左

亞篤品(放大瞳孔用)考開伊及嗎啡(立痛用)等均取其特別之清潔提選爲液藥酒顏料等詳加研究以供製藥之要需

化學　以分析微菌學顯微鏡及攝影等用

收集礦物化學物及藥料

意麥格之專門醫學如左

嗎啡交換體之作用

內體及下皮之擯藥

收斂止血藥

纖微質溶液(溶消疫瘡)

催眠藥及止痛鎮靜藥

化學純潔用之過酸化水素

如有文件爲預備郵遞以上諸物之用醫藥書者與郵寄免費

矮克發

AGFA

洛定納而洗片水可壓倒他人之號爭凡試用過者莫不視爲至寶其故有三　一因其用法甚簡隨時可和水晳用且配于洗各種玻璃片膠片卜羅馬哀紙煤氣光紙以及燈片　二因以其潔淨不沾手指玻片膠片不生霧氣晒時久暫皆宜况可再洗　三因和水多少亦可隨意爲之且可多和清水欲成濃淡厚薄皆能如心所配　除此三故之外尚有許多佳處可令專門照像家敢稱此水爲最優最簡最省之洗片水欲知詳細請閱亞克發圖本可向經售處索之不取分文　以上各貨均由禮和洋行經售

介紹日本中野名醫

虹口新嵐山路十六號中野醫院已設九年凡內外科兒科眼科耳鼻咽喉等科就診者無不隨手奏效院中延有中國通譯且有女醫在院專看婦女醫治一切同人等家屬戚友至院就診者均奏速效今因推己及人特與院主商減診例以便華人咸沾其惠重定診例如下門診一元出診美租界南北四元英法租界五元城內南市六元如持同人等函片赴院就診者可酌減

冷　吳懷九　史量才　湯欽甫　沈縵雲　顧敬齋　[illegible] 謹啟

頭彩十萬元

金錢主義無人無之并無人不生富有金錢之希望故各省發現彩票後人人爭購原其爭購之初心皆欲得頭彩也然而得頭彩者祇數萬人中一人耳雖欲徼倖得之豈不難哉今新流行一種奇藥名曰哈麥腦血日日服之有補腦補血之奇效且能強身體開智慧長見識最宜于商戰實業戰一戰而勝金錢即來如得十萬元頭彩猶就近淺近言之推而至數十萬數百萬亦難預計也豈不較爭購彩票爲易乎

口臭仙丹

口臭之症由於積火內熱胃經虛火上升或飲酒吸烟喜嗜牛羊魚腥韭蒜葱薑等物津液膠黏其口必臭本人嶄新發明口臭仙丹採取新鮮主藥二十一味用化學法提鍊去渣製鍊美備 [illegible] 元每打十元小箱減半批發 上海山西路即盆湯弄 [illegible]

14 [illegible], Berlin.

柏林露城納廠爲世界最著名之大廠專製繩纜機鑑滑車及洩動車機

唐製補血葡萄酒

此藥酒爲補血之聖品專治男女界一切血虧之症◎男子面無華色手足寒冷病後面白或黃神色晦滯納食腹脹胃不消化◎女子經脉諸病赤白帶下子宮寒冷久不受孕胎前產後之虛弱均著奇效因能充長血液使白輪變紅故也價格每大瓶洋一元◎各埠本分藥房均有發售◎另有功用專書奉送外埠函索亦可應命

上海四馬路中英大藥房總發行

上海新開 寰瀛信公烟

蘇省 咸恒泰關係 廣告

本號開設蘇垣四十餘年精製各種名烟久遠馳名今因捐重事繁遷移到申二馬路格外加工提製清除貨公烟精益求精物美價廉以副惠顧諸君之雅意擇於本月十八日開發 本主人白

酒票遭燬

浙江海寧長安鎮豐大莊於八月十五夜遭回祿燬去徐炳記上申徐柄銓君照兌玉字第廿二號八月三十期二千兩又仝期玉字第廿三號二千四百兩嗣後現出原券作爲廢紙爲此聲明長安鎮豐大莊啟事

德華銀行

總行在柏林加耳各搭漢堡漢口香港神戶北京新加坡天津濟南青島橫濱等處資本七百五十萬兩創始於一千八百八十九年利息活存者角二厘存欵有定期者可向本行詢問兼做各處滙兌總經理蔣葛君

上海郵政局收信時刻截止表

無更改之單

[illegible]

有更改之單

[illegible]

外國輪船出口日期

八月念五禮拜一日進口

[illegible]

八月廿六日禮拜二出口

[illegible]

八月廿七日禮拜三出口

[illegible]

八月念八日禮拜四出口

[illegible]

八月廿九禮拜五日出口

[illegible]

龍虎公司精造國產

蘇州 留園義賑游覽會改期廣告

本會因佈置不及改期九月初七初八初九三日開會所有善士認銷入場券仍行通用特此佈告 蘇州義賑游覽會事務所謹啟

接譯電

◎北京戒備甚嚴不使民人得悉南中情形因是愈擾亂向中國銀行中支取存欵改存於外國銀行者甚多漢口與北京電報亦已不通

◎大清戶部銀行大受傾軋（柏林電）

◎每禮拜四開行漢口之快車暫行停駛（柏林電）

◎駐屯通州之提督姜桂題率軍四千人進京保衛京師（柏林電）

◎禁衛軍已回北京用隊馬分駐路旁

◎袁世凱因大權在握又不出督師亦有不便之處故願出山（漢口電）

◎得確信謂蔭昌實須於廿五或廿六由豐台帶第三鎭第五協第四鎭第八協隨行携帶多門洋鎗及軍用氣球甚多（漢口電）

◎長沙未失守黃興有赴長沙之說（漢口電）

◎革命軍已組織完全政府

◎革命軍武昌行政事宜已組織完全西人人產均安已設立紅十字醫院有募軍數千人投入革黨

◎革黨廢軍前正法之令有罪令諮議局審理（漢口電）

◎革黨允保護外人發執照于各教堂

◎革黨漢陽製造廠日造雙門鎗每日可造成子彈二萬五千顆並已造成洋砲一百四十尊

◎有北京步軍千五百人今日（廿五日）可抵漢口尚有五千餘人明後日亦可至（漢口電）

◎路透訪事專員昨日親至武昌見滿人屍橫徧野一城門之外有屍五十人聞共有八百人被殺（路透電）

◎中國電報局爲革黨所據擬更設於長江下游（漢口電）

◎駐漢美領事昨至武昌携帶僑寓武昌外人出城渡江過漢途中並無危險

各領事接中國水師[illegible]文薩軍門軍艦至即須用砲攻城（按薩軍門廿四日可抵漢）自然防護租界但恐爲流彈墜入云云（漢口電）

◎英艦開姆氏於禮拜四離滬現在南京英國海軍提督過瑣爾坐艦亞拉格明日開赴漢口德國巡洋艦來柏智與砲艇伊的司昨日開往漢口（漢口電）

◎路透訪事員面謁黎元洪湯化龍接待甚優革命軍爲數二萬六千人欵亦多

◎舊金山來電謂美國華僑已捐欵二十萬元爲革命軍之用（路透電）

◎日人擬保護外人視同日人一律福州領事馳赴漢口（東京電）

◎有革黨據宜昌岳州失陷之說

◎德國派兩巡洋艦一砲艇前赴肇亂之處

◎瑞記電漢口商業全停歐人恐波及他省梁敦彥對人言謂革黨必能爲官軍所克與外人無碍德國擬撥巡艦來柏智及砲艦前往長　北京某報謂中國不意有此內亂故全國震動現有一隊已與革軍聯合備直隸之軍亦與聯合則滿州政府恐不能支（柏林電）

◎聞滿洲蒭匪密與革黨聯合俟革黨南方得手彼亦起事（東京電）

◎俄國軍艦盃儒從海參崴開往漢口（路透電）

要聞

◉湖北國民軍佔領記

▲湖北國民軍現已佔領省城及漢陽郡城漢口鎭地方頗有秩序並未擾害民間一般社會頗爲歡迎惟無知者相率携眷逃避未免擁擠路途人心惶恐幾至睡不安枕茲由其都督出示安民上署中華國民軍政府鄂軍都督黎佈告云今奉軍政府命大告我國民知之凡我義軍到處爾等勿用猜疑我爲救民而起並非貪功自私拯爾等於水火振爾等之瘡痍爾等前此受虐甚於苦海沉迷只因異族專制故此棄爾如遺須知今日□□並非我漢家兒縱有衝天義憤報復竟無所施我今爲此不忍赫然首擧義旗第一爲民除害與民戮力驅逐所有漢奸民賊不許殘息久支昔食我等之肉我今寢□之皮有人急於大義宜速執鞭來歸共圖光復事業漢家中興立期建立中華民國同胞無所差池士農工商爾等定必同逐□□軍行素有紀律公然相待不期愿我親愛同胞一律靜聽無駭黃帝紀元四千六百另九年八月十九日上蓋中華國民軍政府鄂軍都督之印（外間刊傳中華民國軍者誤）篆文一顆

▲此次國民軍佔領湖北武昌省城及漢陽漢口地方已公擧二十一混成協統領黎元洪爲鄂軍都督總統未詳其姓名其參謀長則公擧諮議局議長湯化龍充當參謀員則公擧副議長漢口商業學堂監督張國淦充當其餘握重要機關者皆是軍學界聲望素孚之人前日傳聞陸軍統制張彪因被炸彈斃命又謂已被公擧爲總統以上二說均不確茲探悉張彪於二十日由日本小輪裝載來漢藏於日本兵船內以避之

▲鄂督瑞制軍當城垣將失守時或謂潛逃或謂已登兵船茲於十九夜十二句鐘渡江來漢乃乞請英國駐漢總領事保護當蒙允准即上該國兵輪藉圖生存

▲漢口江漢關道署及夏口廳署二十一日即高懸白旗以示其歸順之意所有守衛防兵均一律於右手袖上繫以白布以表同情當晚即在街上勸諭民間不必驚疑並彈壓一切無事流氓令其各安各業否則即照軍法從事惟江漢關道齊耀珊夏口廳王國鐸以及各警區員弁均不知去向

▲漢口市面本極鎭定而一切貿易照常生理二十一日下午四句鐘忽有小擾隊匪頭目邀約多人乘居民搬移人心惶駭之際在途行劫計黃皮街官錢局被搶一空繼又縱之以火其錢店如德厚昌其昌德昌晉和等店均已被搶並搶首飾店一家衣服店兩家

▲湖北國民軍既以佔領一省自應分別保守攻取以武勝關地方關係咽喉特派工兵二隊陸路大炮六尊即往該口把住並將該段鐵路機關一並轟毀以塞北軍進發

▲鄂督瑞制軍以省垣既已失守即飭漢口電局除新聞電報暫行發寄外一面電致北京乞救聞陸軍部即飭北洋陸軍第三鎭來援

鄂軍都督又派馬隊分起來漢每起約百餘人荷槍排隊過漢沿河街過租界江岸向該處進發以期堵截又聞河南由火車載來兵士五六百人於二十晚到劉家廟駐紮並尚有旗兵亦不日可到經鄂軍都督派步兵前往曉以同胞之義否則即以戰對待

▲湖北國民軍剋下力圖進取投誠歸順者難以數計均往藩署前接洽後然後再至諮議局領取軍裝等件并不准擾害民間

▲現在南京鎭江蕪湖長沙南昌廣東等處電報極不交通此間謠傳各省同時兵變起事未知確否

▲漢口夏口廳二叉殿卡所寄押人犯不下二百餘名二十一晚同時逃出即行放火焚毁長盛街巡警一區熊家巷某錢店華景街巡警四區一併火起均是小擾隊匪徒所爲是晚各警區及偏僻小巷均有若輩放火幸各保安會分別保護以上多處不過共焚百餘家此時全鎭鋪戶一律閉市人心不安逃往外處行路如蚊至九句鐘始定各熟食店間被殃及

▲漢陽兵工廠爲鄂省軍械總集之點製造鎗彈之多甲於他庫已爲國民軍所得其守衛兵士及營房一律懸掛白旗此乃最要之機關

▲武漢三鎭近來赤金米根兩項價值頓高赤金一兩售銀七十兩食米一石售錢八串文

▲此次國民軍起事之初鄂督瑞制軍曾電請湘撫派兵千名來鄂救援於二十一日乘吉安輪船來漢並無動靜素聞湘軍久有向往觀念恐未必能用命

▲旅漢各國商人教士洋行禮拜堂租界並無絲毫擾累貿易如常捕房不過加派巡捕梭巡匪類惟日本則除商團一百五六十人外二十一日下午一點半鐘又來巡洋艦對馬一艘此爲第三艦隊其司令官爲川島少將計各國駐漢之兵艦以此爲最大各國公推川島君爲統帥各艦均聽其指揮聞各艦共有水兵一千餘名云

▲漢口各商團以各舖戶均已閉門與市面頗有影響於二十二日早分段鳴鑼勸令一律照常生理並詔官票紙幣均當設法照常兌換至午小貿生意俱已開張惟金銀錢店依然歇業又各保安會俱允上街查夜以防火患而捕匪類

▲漢口各報二十二日均已停刊一般人民均莫得看新聞惟公論報獨出一張所記一切亦不完全

◉西士目睹武昌起事情狀

此係英國教士某在武昌雖乍時所寄後一日縋城而下茲錄其語如下　昨夜番尉君與余（惠康博士）在十一鐘登蛇山瞻望見烽火連天督署尤甚有數鎗彈從余等頭上經過余等隨走至山北忽遇三軍士告余

介紹西醫周先松
先生自懸壺於華英藥房行事既忙而就診者又衆一身充二役恐有顧此失彼之虞爰即却華英藥房之職專事行醫並擇于中之地設精潔醫室以取門診之近便俾病家車以應出診之迅速其嘉惠病人可謂無微不至矣醫室在英大馬路小菜場對面壽康里三百三十六號每日上午十下鐘至下午三鐘候診自三下鐘以後出診未遇知幣此聲明
陳嘉典　王竹銘　嚴漁三　俞厚堂　洪鐵卿　同啓

新開上海三泰棧廣告
本棧開設上海英二馬路石路東首坐北朝南洋式門面名曰三泰棧客室軒爽被褥潔淨器具完備應酬周到車馬便利飲食清潔有美必臻無微不至祇求事事周到件件精良以副諸君子之惠臨雅意謹擇於八月二十日六開張先此廣告

瓶水閒情秋波小影冊子
此舒鐵雲之情人小影也用珂羅版印出並有鐵雲題詩詞文曲聯書及命書等共數十種之多共爲一冊極有風趣誠爲瓶齋千古佳話也唐風樓藏定價大洋四角
總發行所　上海望平街有正書局　北京廠西門有正書局　天津東門外東馬路有正書局　漢口黃陂街有正書局
分發行所　南京奇望街有正書局　蘇州都亭橋有正書局

介紹西醫周光松

先生自懸壺於華英藥房行事既忙而就診者又衆一身充二役恐有顧此失彼之虞爰即却華英經理之職專事行醫並擇上中之地設精潔醫室以取門診之近便復備家車以應出診之迅速其嘉惠病人可謂無微不至矣醫室在英大馬路小菜場對面壽康里三百三十六號每日上午十下鐘至下午三鐘候診自三下鐘以後出診恐未遇知特此聲明

陳嘉與 王竹銘 最漁三 俞厚堂 洪鐵卿 同啟

新開三泰棧廣告

本棧開設上海英二馬路石路東首坐北朝南洋式門面名曰三泰棧房室軒爽被褥潔淨器具完備應酬周到車馬便利飲食清潔有美必臻無微不至祇求事事周到件件精良以償諸君子之惠臨雅意謹擇於八月二十六日開張先此廣告

瓶水秋波小影冊子

此舒鐵雲之情人小影也用珂羅版印出並有鐵雲題詩詞文曲聯書及命書等共數十種之多共爲一冊極有風趣誠爲瓶齋佳話也唐風樓藏定價大洋四角

總發行所 上海望平街有正書局 北京廠西門有正書局

分發行所 南京奇望街有正書局 蘇州郡亭橋有正書局 天津東門外東馬路有正書局 漢口黃陂街有正書局

等革黨起事趕緊出城並告余等勿懼且爲開道 觀三軍士有白布包裹左臂 知爲革黨余等甫離山頂旋聞 三人有開鎗之聲 余等遂回遇傑克生博士告以所見各人遂徹夜未睡惟聞外間 砲聲鎗聲喧譁不絕 明日清晨則見 蛇山之頂 已駐紮軍隊 實有 炮隊一營專向督署攻轟 旋見數處火起有一處尤逼近余等遂移山南婦孺至余等室內幷保護女學堂學生出險道中所見兵丁左手都已包裹白布余即奔赴各門 則各門 業爲革黨所據 守革黨遇余等甚謙和任余等所之惟時時 警誡余等勿帶軍械 當余等經過蛇山炮營之前 炮營暫時無聲余等見有兩三人橫臥於街道 間有一尸距余等昨立之處不過二十英尺耳路旁見有重傷三人送赴醫院內二人即爲革黨開張街各處尤多總督業已不見存亡未卜是日下午余擬從諮議局 人多之處走出 奈亦未能 城門既閉欲縋城而下者 每人須費錢四千 文店舖間有開者 賣買須現錢 不用錢票 開米舖尚可購革黨時謂余等云 我等此舉並不有傷外人且爲保護 若爲流彈所中却亦不能怪我等云

地方要聞

◉湖北革命軍近報

（特別通信）

鄂事未起 以前謠言四起官場早有所聞鄂督瑞莘帥爲鎮定人心起見十七日特在織布 局應張季直殿撰之約赴局宴欲 隨護之兵兵中即有革命黨一人被獲後詢其何以當時 並不 動手答云僅殺總督 于事何益轉恐因而洩漏 或且波及旁人故不爲也十八日有偵探兵 告密 革黨武昌機關部在 小朝 街 派隊往拿拘得三十二人 訊供時俱實認不諱瑞督 先 殺三人 其中一人已先自爲 炸藥 閧傷面目氣息奄奄又有 憲兵一人私自出 營之兵目 一人 餘均繫獄十九晚八鐘駐紮唐家營之混 成協 工程隊 舉火吶喊城內第八鎮之工 程輜重炮 馬各 隊 應之惟步隊中立守護軍 械局之兵士先斃局長子是各 叛兵 始有槍彈子藥 遂撲攻督署署中衛 隊不能敵瑞督欲 殉節左右以漢陽漢口尚完好催陷省垣克復後再向朝廷請 罪 不遲若先死人心愈亂大局必 更不可 收拾 羣擁瑞督出 文昌門 登楚豫兵 輪革黨即拋炸彈 燬 督署七發乃暴裂去瑞督出城時不及十 分鐘二十日早官兵探知革黨以諮 議 局爲辦事處 兵輪 測 定 準的架炮轟擊諮議 局先是瑞 擬以砲攻城左 右 勸止之計 發四砲一面知照漢陽 兵工廠造而未 完工 者悉毀之免爲革黨利用而革黨上午 往 藩署銀 庫取 銀 護庫兵數十人尚未散爲革黨擊走藩司先避入 柯 巽 庵侍郎 宅 內復又不知所往下午四時革黨渡江其時漢口 會匪 聞信起事 縱火 搶掠 革黨擊走之 奮力救火保護電 報局 郵政局 并頒發告示 聲明 不 仇外人不擾 商民 二十一 占據大智門車站武昌城內各門大開 任人出入勸諭商 舖照 常開市 行使軍 用鈔票 此數日內之詳 細情形 也

◉漢口友人函述亂事情形

▲昨二十一夜 漢口 華界 大亂 德界附近 華景街 被搶 匪徒乘機 放火焚 燬漢昌里全幢 百餘家花 樓正街亦被搶 多家即放火燒去永利昌等數家後經 保安會 商團 救 熄 并出示安民 革黨 亦派人來 彈壓 立斬搶匪數人方得平靜

▲此次 亂事乃武 昌兵變 諮 議局長湯化 龍 協統 黎 元 洪 均被逼入黨 念一 日已佔據漢陽兵工廠 赫山 鋼藥廠移砲駐山頂預備轟擊江面兵艦 吉 安輪 船 由 湖 南 載來 湘 軍 亦已 投 降 現駐劉家廟

▲二十二日晨北方由火車二輛 載兵 到 漢 革黨招其降不允即由原 車 載回

▲黨人既大得勢 各國領事 不許在 租界三十里內 開仗

▲漢陽府漢口鎮 革黨均已派人 管理 洋關 收 稅亦繳 黨人收納郵政局亦然 郵 差肩章 大清字樣 已 除 去 租界平靜 惟 無現銀 雜買米糧二十二日革黨遍貼告示囑商民照舊 行用鈔票 惟 官錢局 票須 換取黨人所發軍用小票方許通用二十二晚花樓正街已 開夜市 店舖門前各站一商團兵所有匪徒均已匿迹

▲起事之夜 武昌城內督轅衛隊五百餘人 盡殺無遺 屍塡文昌門 逃出之人 踏屍而過各街門多已焚燒 旗 人無老幼盡殺 二十一晚漢口道台 衙門亦焚燒夏口廳 獄囚盡釋放

▲聞 端 方已被殺 四 川 革黨亦 聯爲一氣

▲瑞澂尚在漢口先投德領事不肯納往在楚豫船上後又遷度支部造紙廠現未知去向

▲聞黨人將於 下 游 佔青山及田家鎮 上 游 佔金口 現在 招 兵 每名十 兩 元 先付七元另米飯錢八百文 兵工廠 工匠 工資 加倍 飭令開工 漢陽 鐵廠 工人亦須如意人左手 纏白帶 爲記目下武漢城門大開出入自如任人遷徙百姓 幷無怨言有云 視 未亂前 更好

▲二十一 有 中 國 兵 船 向 龜山 放炮由山上 回 砲擊之 該船立 穿一 大洞 急即退去

◉鄂督十九日之電奏

竊瑞澂於本月 初 旬 即探聞有革命 黨 匪多人 潛匿武昌 漢口地方意圖乘隙起事當即 嚴飭軍警密爲防緝 雖時傳有撲攻督署之謠 瑞澂不動聲色一意以鎭定處之 所轄地方則密派偵探 不敢一刻稍懈 昨夜 七 點 鐘 據偵探報稱本夜十二 鐘 該匪准定在 武昌爲變 並探知該匪潛匿各地正飭防拿復據江漢關道齊耀珊電稱於漢 口俄租界 寶 興里 查 獲 匪巢 幷拿獲要匪 劉 耀 璋 一名 起獲僞印僞示僞照會等件及 銀 行支 簿 僞 用 鈔 票 並查有製 造炸 藥 形迹 當派 剳 裏水師巡防隊往提來署審訊 遂與 統制 張彪 軍事參議官 鐵 忠 巡警道 王履 康 督派弁員督兵前往城內 大朝街 小朝 街 保 安門 等處 查明 該 匪潛匿之地先後拿 獲匪目匪黨計共三十二 名 並起獲軍火 炸彈多件 內有 劉 汝 夔 開鎗拒捕 拋擲炸彈 楊 宏 勝 私藏軍械 並有演試炸彈 而帶受傷 確據當即派員提訊 內有 彭 楚藩 一名 語尤狂悖直供不諱 查彭 楚藩 係已革憲兵楊宏勝 曾充砲隊及三十標兵目甘心從逆與劉汝夔之狂悖均屬法無可貸如不即加顯誅 無以 彰 國憲而昭 炯戒當將該三犯 訊供確鑿 恭 請 王命 即 行正法 其餘已獲 各訊之匪一 俟研鞫得實當分別重輕定罪果情節重大 應請 即 行 立 正 典 刑 在逃各匪仍 飭軍警及各 地屬方文武一 體嚴密查 拿務 獲 究辦 一 面 剴 切出示曉諭 如有 被 脅 勉從 者 准 其 首 悔 予 以 自 新 此次 革 匪 在 鄂 創 亂 意 圖 大 舉 將 以鄂 爲 根 據 沿 江 各 省 皆將 伺 隙 而 動 湘 省 尤 爲注 意 且 黨 羽 紛 布 私 藏 軍械 炸 藥 甚 夥 所 幸 發 覺 在 先 得以 即 時 撲 滅 當 逮 捕 之 時 悍 匪 拋 擲 炸彈 亦 幸 未 經 觸 裂 張 彪 鐵 忠 王 履 康 齊耀 珊 各 員 以 及 員 弁 警 兵 無 不 忠 誠奮 發 迅 赴 事 機 俾 得 弭 患於 初 萌 定 亂 於 俄 頃 駐 漢俄 總 領 事 於 租 界 拿 匪 極 爲 協 助用 得 先 破 匪 巢 以 寒 匪 膽 此 皆仰 賴 朝 廷 威 德 所 致 瑞 澂 藉免 隕 越 慚 幸 交 幷 現 在 武 昌 漢 口地 方 一 律 安 謐 商 民 並 無 驚 擾 租 界教 堂 均 已 嚴 飭 保 護 堪 以 上 慰 宸廑 此 次 破 獲 尚 早 地 方 文 武 均 經 隨 同協 拿 出 力 應 請 寬 免 置 議 在事 異 常 出 力 員 弁 容 照 例擇 尤 請 獎 以 示 鼓 勵 俄 總 領 事 處已 由 瑞 澂 先 行 致 函 申 謝 除 善 後 情 形隨 時 續 奏 外 謹 摘 要 電 陳 乞 代 奏 瑞 澂叩 十九 日

按此電與 近日情形 對照參觀當令人不禁 啞 然失笑 矣

◎浙省大戒嚴

浙省自 武昌變亂後 風聲鶴唳草木皆兵 象之 撫署 連日 又接多數匿 名函件 致杯弓蛇影自顧旁皇茲又得最近情形 特照錄 如下

▲全浙金融界上 日來 萬分恐慌 因各 錢莊不顧大局仍 做掉期 致 現洋紛紛出省 據最近傳聞 自昨日 （廿四） 止共捆 出 五 十 九 萬

▲撫署傳 諭 電報局 不准洩漏 並將 寄報 發報 重 加取 締

▲巡警 偵探隊 連日奉警道密飭飭將 各 探夥 分 配 撫署 左近偵 察 然 防 護地點 最 重要 者在於 撫 轅

▲浙江 第二十一 鎮 統制官蕭星垣 於廿二日回省准撫院 移知嚴 定 軍士 請假規則 並傳諭 統 帶 以下各官 逐日 檢查軍 械 并將 子 彈 一 律 收回以防 不 測

▲今日起 各軍士不論常假例假 一概不放 故 街 衢 並無 軍人途 行

▲現派 標營輜重營分隊 巡邏 大街小巷往來 如 穿 梭 然

▲巡士 夜崗均加添 崗 位 巡邏隊用 雙 班 値 夜 各巡官 盤 查客 棧 甚 嚴

▲今日（念四）午前十一句鐘時 撫署得有 粵省 密 電 謂 廣州 亦已不 靖

▲撫院 出行 已 加 添 衛 隊 二十 名 署內劍戟森嚴無論何人出入 均 受 搜 檢

▲浙撫 增 韞 眷屬 於今日（念四）由 杭 續 道 滬 浜 北 上

▲省城 各區 巡 所 四 十 八處 自今日 夜 班 荷 槍 加用 彈藥 惟 舊 毛瑟 槍 樂不適用

◎蘇省陸軍片片錄

▲二標陸軍仍將成營

蘇省 混 成 協 四 十 六 標 （即二標） 陸軍步兵三營本係 徵 兵組 合 而成今春經前協統田軍門以各兵士品類良莠不齊學術程度亦高 低 不一且時有 逃亡 等事適奉有陸軍部電飭 裁減軍費 之 諭因特詳明撫帥將該標步兵三營除 第 一營 不 動 附隸於四十五標暫爲統率外其餘第二第三兩營悉行裁汰俟另派 委 員 赴清淮等處重行徵取定於秋間再當 挑 補成營 庶可壁壘一新 盡去以 前 積 弊 現聞該新兵俱已 徵 募 足 數 不 日 即 可 將 二 三兩 營仍舊 補 實 所 有 該 兩 營 管 帶 亟 須照 章 先 行 委 定 俾 有 專 責 昨 特 由 艾 協統 詳 呈 程 中 丞 遴 委 彭 錫 範 爲 二 營 管帶 熊 一 鶚 爲 三 營 管 帶 並 於 二 十 日 率中 丞 特 傳 該 二 員 進 見 諭 令 此 次 成 軍後 務 各 整 飭 精 神 嚴 加 統 馭 毋 任 蹈 從前 惡 習 云

▲軍員冒 售車票 督練公所 已革科員 雙克定前於 撤差 後挾同馬路妓女天香深處赴滬游玩 携取某洋貨店 貨物約值 三 百餘 元 不 名一錢私逃回蘇被該店夥追蹤來蘇控 官 追 索因之 腼 無顏 居蘇逐作 滬上之行僑寓某旅館 不知如何竟被將公所中部 頒 軍 用 火車免費票 取去數張私賣與人 朦 混乘車 赴京當被該車 査票人察出 繁 賓詢 無其 故 （因日 該 幫客中有一婦女不 應 行此） 立 由 車站 總管處 稟 明鄂 督 轉 飭 夏口 廳將 犯拘押一面 電達 鄂 傳部 陸軍部 咨詢 蘇撫 該 車票 何 由 落 其之手 並 査明其曾否 私售 過幾次 有 無 通 同 作 弊之人 現 經 程中丞 派 員 赴 漢關 提 雙克定已於 前 晚 押 解 到 蘇 以便歸 案 訊 辦 矣

▲軍服 改 易 新 式 混成協陸軍兵弁所穿 軍 服 向 遵 部 定 式 樣夏用黃斜紋布冬用藍呢有帽章袖章分定品級現聞督 練公所 復奉陸軍部新定軍服 圖制將冬服一律改用青灰色呢其品級則 改在領 間不用袖章當由與參議道照新式派員赴滬 定製 若干套回蘇於前日頒給各軍弁 一體更換 以符軍制而壯觀瞻

地方通信

○揚州通信

▲營地不爲公產 揚州營參府前奉督憲飭知准陸軍部咨稱所有已經裁撤各綠營無論田地房屋將來必須改歸部中管理不得以地方公產論現在督査公所已經設立界限理合分明故劉參戎遵照來札移知揚州府備案査考免得將來致生枝節云

▲賢太守格外施恩 訛索公園之袁鶴松因所爭之地全屬子虛烏有勢將坐以上控誣告之罪嵩太尊以公園集合團體何必結怨於人已授意委員傳知袁姓取具誤控切結銷案並將碉在公園之地面照壁牆及所栽柳樹一齊拔去仍由官判給以津貼錢文若干以示公園睦鄰之意云

▲不准高抬聲價 妓女楊月樓色藝俱佳 偽豐隆錢莊管事某悅之甚昵將爲脫籍七十鳥高其聲價非二千金不可得事經某紳所知曰是何難但勸而抗之無不如我志者於是以招之侑酒爲名蟻之秘室脅鎗無可爲計向某紳婉求祇以四百元了其事而錢樹子遂爲人所奪矣

▲隋祀崇祠 都統制興阿咸豐年間在揚鼠守有功已奏准於郡城廣儲門外建立辦軍專祠現因襄務汪禮部國鳳其在營內贊畫甚多理宜從祀近已有何紳震彝徐紳泰芳等三十餘人聯名赴督轅具禀請予一體附祀矣

時評二

◉宜各組織團練隊

（笑）

國家有變各處土匪往往乘機思逞最爲心腹之患各處人民爲自保計急宜自組織團練隊紳商士民各有身家時哉弗可失矣

◉勿停各細民工食

（笑）

聞各處以金融恐慌商業停頓於是令工人停工（聞蘇州已停機工）夫工人日得數百文以餬口一旦斷其生機是促之使亂也力顧大局者當有以維持之

實塔牌水門汀

湖北水泥廠 HUPEH CEMENT WORKS 商

本廠所出寶塔牌水泥(即水門汀)經英德各國著名化學師暨上海英工部局及工程總會各洋員節次試驗淨水泥拉力有一千零三十磅之多實爲中西第一貨色壓倒全球各廠有驗單證書爲憑貨品既佳分量亦重每桶四百零五磅價亦較廉實能挽利權此塞漏卮凡具國家思想者倘蒙賜顧無不格外克已而佈

本廠總批發所 上海中旺弄二百廿號 電話三四三一

漢口河街昌平里第一家 電話二百七十六

各埠分銷處 蘇州全昌號 杭州清泰第二旅館 東三省怡大洋行 長沙禮和洋行 金衢嚴公記 溫州胡甸記 青島 鎮江瑞記

世之人身居廣厦富貴兼有者一遇病魔終不免其痛苦誠恨事也然欲常常健康身強體壯肌肉發達神氣充盈非先保胃不可 蓋胃爲藏食之器筋絡滋養臟腑遇料灌輸於其間最爲重要之部分若胃口不良非獨進食維艱久之氣喘頑疾亦必乘間發生假道於胃盧精神萎頓形容枯槁關係生命之存亡甚爲危險當此夏令欲防萬病發灌者必欲使胃強健本藥房所售胃活專治胃呆胃滯胃弱胃痛傷食嘔吐溜飲宿醉胃口不舒胃氣疼痛大便秘結小兒吐乳吐酸嘈雜胸脹困苦記憶不靈憂鬱無已等症 一服胃活莫不奏奇異之效健胃者務請試用方知此藥爲二十世紀翹然獨步健胃之活寶也

藥價
最大 一元二角
大 六角
中 三角
小 一角二分

本舖 東京 大阪 山田安民大藥房

經理處 上海 東亞公司書藥局

延年人壽保險公司賠款迅速

先嚴沈樹人府君在常州延年分公司於本年五月間保壽一千兩僅付過第一期保費不幸遽於本月十二日病故報知公司即蒙悉數賠償祇領之下足見該公司實可嘉誠信無欺如欲投保者請觀臨常州西瀛里分公司或上海總公司面洽以共沾利益可也 棘人沈國桂謹啟

價目
雙龍牌牙粉 每包三分
清醒丸 小包一角 中包二角五分 大包五角 讓包五分

上海四馬路老巡捕房東首惠福里底光華堂

明密兼用電報碼出版

此書于密碼本每字上加入號數即明碼電亦可查發最爲利當定價一角 各處有正書局均有發售

上海 米也羊行 經理 德國名牌

上等各色 定價大洋六角

本行經理德國名廠各種顏料異色釋之鮮明用以染成物洗濯更研日久無褪色紳商定購誠信無欺依期不悮遠近馳名

邊頤公花果草出冊 定價一元

分發行所 南京奇望街有正書局 蘇州都亭橋有正書局 天津黃門外東馬路有正書局 漢口黃陂街有正書局

總發行所 上海望平街有正書局 北京廠西門有正書局

有正書局發行各種碑帖墨迹總目單

◉漢碑◉
人間罕寶 西嶽華山廟碑 合三本售價洋五元正
隸書 海內無第二本東海廟碑殘 每冊四角
黃小松藏漢碑五種 定價一元二角
明拓漢隸四種 定價六角
漢石經殘字 每冊二角
明拓史晨饗孔廟碑 每冊定價五角
海內第一本 漢劉熊碑 定價三角
宋拓孔宙碑 定價七角
最初拓禮器碑及碑陰共二冊 共價八角
陶齋藏魯相乙瑛碑 每大冊三角半
陶齋舊藏 宋拓魯峻碑及碑陰 定價六角
篆書 吳天發神讖碑 每冊四角
明拓曹全碑 定價大洋三角
附篆書明拓石鼓山 每冊三角
明拓秦嶧山碑 定價六角

◉魏碑◉
何蝯叟藏張黑女誌 定價大洋一元
最初精拓爨龍顏碑 定價大洋五角
內府舊本 大代華岳廟碑 每冊四角
初拓崔敬邕墓誌 每冊大洋四角
初拓刁惠公墓誌 定價大洋四角
初拓張猛龍碑 定價洋五角
最初拓劉懿墓誌銘 王孝禹先生所藏二角半
初拓鄭文公碑 定價六角
魏孝昌石窟碑 定價三角半
魏墓誌三種合冊 定價四角半
原拓魏鄭道忠墓誌 定價大洋三角
龍門二十品上下兩冊 定價大洋六角
魏齊造像二十品 定價大洋四角
宋拓魏黃初修孔子廟碑 定價大洋二角半

◉晉帖◉
小楷 宋拓晉唐小楷十一種至寶 兩冊共一元六角
鬱岡齋藏青玉版十三行 定價大洋八角
小楷 宋拓十三行 每冊三角半
唐拓十七帖 每冊洋六角
草書 宋拓河南本十七帖 定價大洋四角
宋拓十七帖 定價大洋四角
宋拓黃庭內景經 定價四角
陶齋藏瘞鶴銘兩種合冊 定價一元
大楷 水前拓本瘞鶴銘 定價大洋四角
宋拓定武蘭亭 定價二角半
開皇本蘭亭序 定價大洋二角
內府藏王獻之玉版十三行中秋帖 大洋六角
柯丹丘藏定武蘭亭瘦本 定價大洋一元

◉隋碑◉
宋拓龍藏寺碑 定價四角
隋上方寺塔銘 漢黽池五瑞圖題名 合一冊定價大洋四角
初拓董美人墓誌銘 定價大洋三角
初拓張陶二夫人墓誌 定價大洋四角
初拓元公姬夫人墓誌 定價大洋四角
宋拓智永正草千字文 每冊五角

◉唐碑◉
五代拓聖教序 定價五角
行書 北宋拓聖教序 定價洋六角
寸楷 宋拓褚河南雁塔聖教序 定價五角
唐拓顏魯公多寶塔碑 定價大洋六角
北宋拓多寶塔碑 每冊定價六角
寸楷 宋拓顏魯公大麻姑仙壇記 定價大洋五角
大楷 宋拓顏平原東方畫贊 共兩冊定價洋八角
寸楷 明拓顏真卿元次山碑 定價大洋四角
北宋拓顏魯公爭坐位帖 定價三角
大楷 宋拓柳公權玄秘塔 定價大洋五角
唐拓九成宮醴泉銘 定價大洋八角
宋拓九成宮醴泉銘 定價五角
寸楷 宋拓皇甫君碑 定價洋五角
寸楷 真宋拓道因法師碑 每冊大洋五角
行書 宋拓褚河南哀冊 每冊大洋二角
行書 宋拓明拓褚河南枯樹賦合冊 大洋四角
寸楷 宋拓褚河南同州聖教序 每冊四角
陶齋藏宋拓麓山寺碑 每冊七角
行書 北宋拓李北海麓山寺碑 定價大洋七角

行書 宋拓李北海雲麾碑 每冊大洋六角
何蝯叟藏 人間孤本 宋拓李北海法華寺碑 定價四元正
何蝯叟藏 海內孤本 宋拓薛少保書信行禪師碑 定價五角 珂羅版印者定價二元
草書 宋拓薛紹彭書譜 定價洋七角
草書 宋拓太清樓書譜 每冊大洋七角
草書 大本初拓書譜 定價大洋六角
寸楷 原搨拓塔銘兩種合冊 每冊三角半
珂羅版印原拓塔銘 定價洋五角
宋拓唐姜柔遠碑 定價四角
草書 唐賀季真草書孝經 每冊四角
草書 初拓懷素草書自叙帖 五角
唐國子祭酒曲阜孔沖遠碑 定價三角
初拓出土本虞世南東廟堂碑 定價五角
行書 張司直書李元靖碑 每冊大洋六角
小楷 舊拓靈飛經 定價大洋五角
初拓滋蕙堂靈飛經 宋元明帖暨 定價四角
宋拓蘇長公雪堂帖 定價大洋四角
宋拓東坡西樓帖 定價五角五分
大楷 北宋拓蘇書醉翁亭記 每冊八角另裱條幅四張二元二角
宋拓蘇書豐樂亭記 定價七角
行書 新拓蘇文忠習字帖 定價大洋三角
三希堂蘇長公法書帖三冊共收大洋一元四角
三希堂黃山谷法書帖 一冊六角
三希堂米南宮法書帖 兩冊定價大洋八角
三希堂蔡君謨法書 一冊洋三角
三希堂小楷八種 定價四角
三希堂小楷四種 定價三角
行書 舊拓趙松雪蘭亭十三跋 定價大洋二角半
小楷 舊拓王右軍樂毅論 趙松雪開邪公傳 合刻大洋三角
正草 舊拓趙松雪正草千字文 定價大洋二角
小楷 趙松雪小楷金剛經 定價大洋三角
小楷 趙松雪蕭山大成殿記 每冊洋二角半
行書 新拓董香光習字帖 定價大洋三角
行書 金拓蜀先主廟碑 定價大洋五角

◉叢帖◉
精印本初搨 三希堂法帖 售價每部洋十四元外埠郵寄加寄費洋八角
真正原 思古齋真本足搨 定價三角
人間第一 宋拓淳化閣帖 定價七元正
宋拓淳熙秘閣續法帖 定價大洋一元五角
初拓快雪堂帖五大冊 定價大洋一元半
初拓真賞齋法帖 大洋四角

◉雜類◉
精印陶齋吉金錄 八大冊售價十元正
中國內府藏 墨跡一(唐宋元墨迹)
日本內府藏 右軍千文 尺牘 墨迹合冊 定價大洋一元四角
珂羅版 六朝人手書左傳墨迹 定價大洋四角
版印 虞世南書汝南公主墓誌銘墨跡 一冊大洋七角
神品 唐李懷琳草書絕交書油素鈎本 每冊四角
蘇黃米蔡墨寶 定價一元二角
宋元墨寶第一集 定價大洋六角
黃山谷書發願文墨迹 定價一元
網目版印 趙松雪行書心經墨實 定價大洋三角
行書 趙松雪書海賦墨跡 每冊定價三角
宋八手寫發願經 定價二角
宋張樗寮寫華嚴經墨蹟 每冊三角半
楊凝式氏通波阡表墨跡 定價洋三角
沈文恪公妙法蓮華經楷書墨跡 定價洋二角
明代名臣墨寶第一至第八 墨跡二(明代墨) 每冊大洋四角
明代名人手蹟第一至第五集 兩冊合售六角
黃石齋夫人書孝經 定價大洋四角
黃石齋書張天如墓誌 定價三角
明姚廣孝手書金剛經正楷 定價洋三角半
文衡山行草 王雅宜 北山移文合璧墨迹 每冊洋三角
正草 文徵明正草千文墨迹 定價四角
行書 董香光行書錢忠所神道碑墨迹 定價四角
行書 董香光墨迹三種合刻 定價大洋四角

董香光四種墨蹟 定價大洋五角
董香光石刻四種合冊 定價四角
祝枝山草書詩稿墨迹 定價大洋四角
祝枝山草書杜詩墨迹 定價大洋三角
草書 王覺斯草書 大洋三角半
沈文合璧 三角
國朝名人手蹟第一集至第八集 墨蹟三(本館墨蹟) 每冊大洋四角
劉石庵墨蹟 定價三角
劉石庵楷書墨蹟 定價大洋三角
劉梁合璧 洋四角
行書 張文敏公真蹟 每冊洋三角
行書 姜西溟先生墨跡 定價大洋三角
王夢樓行書墨跡 每冊大洋三角半
王夢樓行書墨迹三集 每冊二角半
王夢樓行書壽屏十二幀合冊 定價四角
小楷 陳玉方小楷墨迹 大洋三角
行書 王麓舟先生墨跡 三角半
王麓舟臨萬歲通天帖墨跡 三角半
寸楷 汪退谷臨河南聖教序墨迹 定價洋二角
包安吳家書臨帖兩種合冊 定價三角
錢南園楷書墨跡 定價大洋二角
隸書 鄧石如書司馬溫公家訓 定價大洋三角
隸書 鄧石如楷書隸書三種合冊 定價四角
隸書 鄭谷口隸書姜敬亭傳 大洋二角
趙撝叔吳讓之胡寶甫篆書合冊 定價三角
何子貞張遷碑 定價大洋五角
何子貞書石門頌禮器碑 定價大洋四角
寸楷 成親王臨宋拓化度寺碑墨跡 每冊洋二角
大楷 張廉卿墨跡 定價大洋四角
翁相隸書三種 定價洋五角
翁叔平相國楷書魏官人墓誌銘 定價大洋四角
翁松禪臨書譜 洋二角半
翁覃溪手鈎宋拓化度寺碑墨跡 每冊三角
汪由敦臨多寶塔楷書 定價二角五分
何蝯叟行書墨跡 定價大洋一角半
梁聞山書陰符經 定價大洋三角
莫友芝正草隸篆墨跡 一角
姜如須書沈處士寫經葬親啓墨跡四(手札十七種)
行書 三希堂藏趙松雪手札墨跡 每冊大洋四角半
明代名賢手札墨蹟 定價大洋四角
明代名賢手札墨蹟三二集 每冊定價四角
明清兩代名人尺牘 定價一元五角
翁覃溪手札 定價六角
行書 陳曼生先生尺牘 定價大洋四角
常熟翁相國手札墨迹 定價大洋四角
翁相國手札第二 定價大洋四角
翁相國手札第三 定價大洋四角
翁相國手札第四五集 每冊四角
翁相國手札第六 定價大洋三角
翁相國手札第七 定價大洋四角
十家手札
奚鐵生手札 定價二角半
瑛夢禪致竹軒夫人手札 每冊四角
高鳳翰左手書手札 定價洋二角半
劉石庵手札 定價大洋三角
福山王文敏公手札 定價大洋三角
董香光手札 每冊大洋三角
元楊孟載手錄詩稿眉菴集墨迹五(手寫詩稿七種) 定價八角
行書 傅青主先生自書詩稿墨迹 大洋四角
行書 文徵明書懷歸詩墨迹 每冊大洋二角
草書 祝枝山草書艷詞墨迹 每冊洋三角
書 汪退谷楷書御製說經詩 每冊六角
小楷 吳穀人手書有正味齋續集之九 每冊三角
楷 金冬心先生自書詩稿墨迹 定價四角
詞林硯滴 定價三角

凡購本局以上各種書冊及碑帖實價現洋十元以上者八折二十元以上者七五折三十元以上者七折五十元以上六五折無論何處零星批發信局回件通郵局處不另加郵費

尚有名畫外集書片小說書籍多種目錄另登

發行所 南京奇望街有正書局 蘇州都亭橋有正書局 漢口黃陂街有正書局 天津東馬路有正書局

總發行所 上海望平街有正書局 北京廠西門有正書局

真戒煙藥 雷昌赤松膏

照常吃烟自能斷癮

也愛將詳情列下　一此膏戒烟乃天下最舒暢穩妥之劑因可每日早晚兩服七天後即已減癮十分之三雖極大老癮服至一月即勿吸烟癮亦不發矣即有宿疾亦能自愈
書畫美百試百效蓋緣雷君發明此膏就將人身生理體質逐一試驗如寒熱虛實肥瘦痰濕等體以及因病上癮悉皆詳細研究確爲有益無弊之品
服補胃病痰濕等暴疾歷考泰西各種戒烟藥物從未有此膏除癮之自然且無吐瀉等患戒烟後不但保無疾病以及一吸復癮之虞
一此膏能法嗎啡針毒癮及久服生烟灰土並有魂靈之一此膏初服一二天其癮不但不減每有愈思多吸而過癮者
一戒烟藥丸流弊不一惟此膏性平有養肺之功味有固腎之妙服諸君既思振作一凡吸烟之人氣陽自淡至斷而止因此膏無毫釐抵癮毒質
一有用之精神黑水而登彼岸千萬堅忍此心切勿半途中止則時勢大逆製者之厚望焉
一送本局均極歡迎特別優待凡貧無力購服每日裝至本局送服各一次以癮斷而止每日追一日倘荷救時一豪傑同鑒此情
洪德里頤南堂藥局朱豪啟　廣貨鋪均有分售　外埠各大藥房均有分售
再者凡購本局秘製各藥盒口均用朱氏印封口爲記無此影及盒口損破即係假冒上海祇有一家發兌

鴉片貽毒之烈可慘可痛而吸烟之人有志者皆速戒烟無如所有方藥均非真戒烟之品全賴生戒久又復吸所以代烟每每愈戒愈深即使偶有伴除不久
赤松膏乃雷君二十世紀新發明之真戒烟確實有益無弊之品
補氣藥
上海
經理　本局

女教習

茲有英國女先生深通廣東及本地語言如有別女學生願從學英文英語者勿失此機會束脩面議北四川路五號

大減價五折

本館照像放大一律減收五折賜顧者請到大英大馬路中大清郵政分局西聚寶坊內耀華照像號啟

❀甚於打仗❀

肺病極可危之病。每年犯而死者。較之疆場之上。陣亡之數。尤倍蓰。病由肺出。體日弱。常咳嗽。時見紅。氣力日減。顏色日壞。氣機不暢。發熱。夜出盜汗。痢。種種敗象。不一而足。斯時肺管漸卽於腐爛矣。病人因日漸瘦弱。而至於死。皆肺病有以致之。而肺病之所稱爲大仇敵者。則唯此司各脫。因其能轉弱爲强。膚功克奏。不使肺病之能成巨患也。倘以本公司此言爲然。庶幾乎禦敵有具。而肺病猶寇也。不至升我堂入我室矣。

奉送圖册

新印之圖冊。中敍肺病如何情形。及療治之法。並敍他病情。倘君有意於今日函知敝公司索此三十二頁之圖冊。卽請費一明信片可已。除無他費也。但信內須聲明。時所向本地購藥之藥鋪。及於某報中得見告白云云。信寄上海四川路第五十三號茂生洋行

以此商標爲記

各大小藥房俱有出售。但眞正司各脫。有漁父負魚商標爲記。購者務須認明。

德國嘉色喇顏料廠

88

本廠各種顏料運銷中國有二十五年矣馳名已久貨皆上等其料可染棉紗棉布毛貨絲綢葛布以及紙料毛羽皮革細絲等物倘貴商欲請移玉至看樣者請至[illegible]路十一號上海嘉色顏料廠詢問可也

上海新開 亨生電燈行廣告

本公司設在四川路六十五號專運名廠頭等電料電燈器具無不俱備批發零售較衆格外克己兼裝公館行號各種新發門之常用電燈研究玲瓏精巧無比裝置尤爲特色每定價便宜凡賜顧者請試之電話一千零三號

京都同德堂 遷移擴充廣告

本堂每年夏令製萬應救急良茶暨時疫要藥及常年應用良藥靈驗無四早已中外馳名矣今因擴充特選移白克路環家園第八十三號門牌高大洋房坐北朝南街道精選製格外精求仕商光顧認明招牌仿單庶不致誤上海白克路京都同德堂藥局白

德昌興記號

自製蜜餞糖菓批發

開設上海虹口東街特別運貨自製糖菓連心頭食物香檳鳴金山等洋物各種洋貨一應批發南北雜貨品凡承接俱全價廉物美格外克己賜顧無不凡物美無欺已價廉已招牌請認明德昌興記庶免有誤

坦裏蘇

（坦裏蘇者德國愛而拜佛而特城拜耳名廠所製專治白濁聖藥之名也）

坦裏蘇專爲內症之用治白濁最要之法即將藥水用氣筒射入尿管內（即如撥老太古亦拜耳廠所製白濁之藥也）然其藥之內性亦非所能忽者也近來市上所售之藥大半均傷胃腎或使大便不通氣逆上升諸弊而坦裏酥則絕無以上諸弊其功效之迅速用法之便利久爲賜顧者所稱許無庸小行贅述也

坦裏酥四大功效　一立能止痛二立止濁流三能減尿管發炎之患四可免濁氣加重坦裏酥有丸片之別重各五格林凡片內皆含鎂養雜質故無大便不通之弊則濁氣自漸消矣

坦裏酥在德屢經諸名醫贊成保證許爲遠勝他藥者也

服法　每次服一二片飯後服之每日三四次

(Tuyosal)

2、(8) 丙

脚癢難熬有藥

大凡細巧足趾手腳工人書寫字者之硬之癢極中本藥水房之可則渙漬癢燥... 足癢難熬必須用藥洗之方能除去

上海中英大藥房廣告

光明眼科日月水

○這是什麼藥可以治我的眼病麼
○有什麼不可以呢你還不知道麼
這就是最有名最有靈的
所有眼病有什麼醫什麼
大瓶大洋六角　中瓶大洋二角四分　小瓶大洋一角二分

翡翠鑽盤 寶石洋鑲 真金戒每只洋八元 半翡翠珍珠彈簧真金耳圈每副洋拾元

金銀鑽珠寶洋鑲金銀首飾眼鏡一應俱全花色繁多不及詳細一不二老少無欺上海二馬路西口跑馬廳蘇州馬路全昌金銀鑽號啓

德意志國威司法利亞地方克虜伯之亞能鍊鋼廠內有罐子鋼廠馬汀鋼廠熟鐵廠機器廠鋼軌鋼板廠生鋼製物廠以罐鋼馬汀鋼鑄鐵路輪船汽車汽機軋機等物兼鑄齒輪火車輪已逾數萬並鑄各他種鋼梁砲管鋼槍筒鋼鑄成正塊之鋼重有一噸半

禮和洋行經理

31 丙

上海河南路工部局北首 東亞公司書藥局

史爾子公司

史爾子公司係瑞士著名大行專造行輪引擎水面平輪但式引擎及各種大小壓力柚水機及重物壓力機扇等式樣俱備

8

Berliner

Maschinenbau-Actiengesellschaft

vormals L. Schwartzkopff

Berlin No. 4.

山東鐵路汽車頭圖

津浦鐵路汽車頭圖

山東鐵路及津浦鐵路所用之汽車頭均係爲爾柏林機器廠所造是廠創在一千八百五十二年廠中工匠三千五伯名製造各式汽車船機械式各等等

(Berliner Maschinenbau ... Schwartzkopff)

上海米也羊行經理德國名牌
分發行所　南京奇望街有正書局　蘇州都亭橋有正書局　天津黃門外東馬路有正書局　漢口黃陂街有正書局
總發行所　上海望平街有正書局　北京廠西門有正書局
上等各色
本行經理德國名廠各種顏料異色鮮明用以染成物品洗濯更耐日久無變遠近馳名識者諒之

自邊頭公花果草出冊
定價大洋六角
分發行所　南京奇望街有正書局　蘇州都亭橋有正書局　天津黃門外東馬路有正書局　漢口黃陂街有正書局
總發行所　上海望平街有正書局　北京廠西門有正書局
價一元

本埠新聞

紀事

◉滬道之示安人心 ▲爲金融機關事

爲再行剴切曉諭事照得上海爲各國通商總匯華洋互市最爲安謐昨因鄂氛不靖業經一再出示禁止捏造謠言並不准高抬銀拆以維市面在案試觀從前各處有事而滬埠安如磐石商業一無損失良以上海一處爲中外商務之總樞紐中外官商無不盡力保全屢驗不爽凡久居滬濱老于商場者俱能詳道今雖鄂省有事僅在一隅指日雲集大兵不難尅期戡定此外北京天津保定河南江西安徽江寧各商埠均由道電詢得覆各極平靜如常已分登各報宣布况連日輪帆路軌商賈之肩摩轂擊絡繹而來方且日見增繁可見人人知上海爲安土堪以羣居樂業實爲可保無虞之明證不特上海商業因之漸臻發達而上海一切財產價值尤頼以默爲增昂自已如操左券尤可幸者上海夏秋金融恐慌之後所有錢莊行號早經一番淘汰今之競爭於市廛者俱屬資本殷實各銀行尤悉按商律照所出鈔票實數儲備現銀均無可慮乃今日紛紛以鈔票兌取現洋極形擠逼似此無謂紛擾徒自驚怖市情暗損商業未免太無知識合再剴切示諭仰諸色人等一體知悉爾等須知上海安樂之地無出其右不必再有驚疑提取現資轉致金融呆滯妨害本埠大市是爲至要切切特示宣統三年八月念五日

◉湖北亂事之上海潮

▲陸軍部廕大臣前曾擬定將金陵製造局暫行停辦其製造一切軍械因上海江南機器製造局已經歸部管轄故專令滬局鑄造奏奉諭旨欽遵辦理在案茲值鄂省革命軍起事警亂紛紛之際各處防堵尤爲吃緊所需軍械在在關係緊要即經江督張制軍立即電飭滬局總辦張京卿應將金陵製造局仍舊開鑄軍火械件除將舊部工匠召集工需外着即在滬局調撥得力匠目工匠及員司人等從速赴寧會同辦理等因京卿奉飭之下立即揀派工人馳赴寧垣將該局機器先裝揩擦俟裝配定妥然後開工先將新毛瑟槍加工趕造云

▲昨日市面銀根仍復奇緊銀元價值七錢七分二厘匯豐銀行賣出銀元三十萬均由中國各銀行買去錢市以銀根奇緊會議存項暫時止付中國各銀行鈔票如信成與業大淸交通通商等自晨至晚持鈔票兌換者戶爲之塞各家俱預備充足隨到隨付惟因兌者過多故有應接不暇之勢

▲昨日金店銀樓生意淸淡因莊號存欵止付各存戶並無餘銀兌換金飾也

▲自漢來滬之商輪此次皆大獲利搭客每名雖統艙亦須洋十餘元昨日有劉觀察者專雇吉安船載全眷來滬貨金五千兩又有一客全眷六人須船脚一百元亦可謂得未曾有矣

◉商會復上海道函 ▲諄勸謝綸輝復充董事事

敬啟者前准大移屬會集錢業全體勸令謝董綸輝復充董事並仍爲商會議董等因當即照會錢業會商處邀集同業公議敦請旋接錢業同人復稱謝綸輝先生夙爲人所欽仰敝業咸深信服如能復任董事實於同業大有裨益惟敝業前曾屢次敦請挽救市艱未蒙允諾茲奉前因已由同業全體備函敦請但未知能否獲邀謝公允許務乞貴會另行備函敦請但未知能否獲邀謝公允許務乞貴會另行備函代爲勸駕等語弟等當即加函轉致謝君諄諄以俯順衆情力顧公益爲勸茲接復信謂綸輝前奉飭令退董旋蒙貴會主持公論查得實情移復蔡前道復查得實自行詳請貴會稍案是在己則心迹已明在人或已當共諒今承劉道憲關懷商業以綸輝爲識途老馬移請貴會轉囑錢業再舉綸輝爲董事伏念綸輝向列錢業同業公事力盡義務無如近年以來衰態日增即如經理通商時虞隕越更何能兼顧錢業公事陳力就列不能者止古人垂訓與其貽悞於日後不若陳明於事前之爲愈也日前錢業諸董過臨出示全體公函殷殷相勸綸輝當將私衷業已告復並乞貴會鑒此下忱分別轉復等語按錢業全體之於謝君素深信仰聞已屢次公舉仍爲業董均堅辭未允此次錢業同人遵命往勸惟恐不諧囑由敝會代爲推挽乃復書謙讓未遑似有善刀而藏不再負任之意弟等誠薄言輕未能感動歉悵奚如專此復陳敬請勛安不一

◉鄉民打毀棉花驗水局

上海縣田大令昨日下午三時據二十三七鋪地甲夥役報稱南市棉花驗水局被鄉民百餘人來局將器具打毀一空因挾各司員驗水百般留難之恨並稱地甲正身錢德巳被毆傷等情大令據報後立即帶同通班差役馳往踏勘又滬南董家渡裡街棉花驗水局係奉道憲設立專查鄉販之角貨水攙花衣者從嚴查禁無如不肖鄉民不知畏懼仍有在花衣攙水貪重斤兩到市拆賣近年以來各紗廠因所收之花衣大半霉爛爲水濕所害損失虧累最爲惡習故於今年由花業重定章程必須杜絕弊害雇用巡丁十餘名分駐各馬頭巡有挑販花衣者逐一查驗如有濫花立即扣留酌罰不料各鄉民不知悛改効尤日多近適該局吳委員因公請假赴蘇未回連日查獲濕花積存未經判發以致衆鄉民大動公憤於昨日午後一點鐘時聚衆三百餘人各持扁担到局索取花衣局勇等答伊局憲未經回滬衆遂一擁而進逢人毆擊二十三鋪地甲錢德向衆開導不聽頭顱竟被擊傷守局勇丁上前攔阻亦遭蜂毆遂即奔避兇鋒始免性命之憂繼又將局內頭二門門窗轎子櫈凳器具悉數擊毀旋經崗巡飛報南區立飭長警馳往彈壓城自治公所警務長穆恕齋君聞警到場斥阻慰以好言許以暫緩三天准將花衣給領不得再行聚衆哄鬧致干重咎衆始欣諾感謝不惶後途紛紛散去旣而由自治公所董事稟報滬道劉觀察立飭上海縣田大令詣勘後設情形一面移請滬軍營撥兵十二名駐紮局前稽以鎮懾而免再起風潮大令復與花業公所董事互商善後辦法良久始返當諭道轄據情稟陳則俟與委員回滬後再行擬定妥章以便持久而息爭鬧云

◉又是控告課勤院

課勤院管事胡雲橋巡日陸文卿等虐斃鄉民沈錫炳一案曾經本縣驗訊各情迭載本報前有張雪濤顧阿大顧阿和王銀梅等到縣具稟求請伸究等情昨日又有沈敬投案稟稱與已死沈錫炳乃屬堂弟兄錫炳之父善文因痛錫炳死于非命以致患病臥床不能來案是以由身投請伸冤等情又據喬梅桂稟稱沈錫炳是係內弟上月二十四日課勤院向錫炳父子勒揹不遂誣良爲竊忽於二十七日將錫炳與小的拔至院中關閉暗室每日用籐條痛責每次有數分鐘至末一次有數時之久關閉四號暗室內直至本月十二日將錫炳送回立時身死已稟仁憲驗明後始將小的釋放然小的亦滿身傷痕且管事胡雲橋揚言祇須向上級官長出資運動將上海縣謂關此案定可瓦解冰消云云大令並候批示辦理

◉桂花廳之強硬

本城廟園桂花廳茶肆修理房屋改換門面加砌磚墻佔出公路二尺有餘於經城議事會審查確實由本事會函致警局勒令停工照章收讓該茶肆主王以莊前具稟閘北巡警總局奉姚局長批飭一區分局傳區官審查稟復距桂花廳並未停工仍然日夜赶做茲悉王以莊昨又具稟總局略稱窩商租開桂花廳茶肆現在房屋修理工竣即日開張查桂花廳前一帶皆攤林立實屬有碍交通且與商所開之茶肆生意頗有關碍況該處之地均由舊花業納根何得城自治公所收捐任意設攤爲此稟請憲局飭知城內警局將貨攤一律驅逐以淸道路而安商業云云未知姚太守如何辦理

◉法電燈公司不講公理

中國電燈公司擬在斜橋路起至廢鹿路一帶換裝粗長之電桿法總領事喇君照會滬道以該處前經劃入法界未便建豎請飭工程局停工一案已誌本報茲悉城自治公所查西門外至斜橋一路並未劃入法界如有工作華官自有主權前因此段馬路損壞曾由法公董局修過一次以致法人時有覬覦今中國電燈公司欲換電桿者因前裝之桿朽壞不堪故擬換立粗桿法人不應阻止茲查法電燈公司竟在西門外一帶豎立五千磅火力之電桿探悉此項電線係兩交流電如因火警噴水遇此五千磅之電力必遭觸電危險之至因此而欲阻止中國電燈公司換立電桿其意在此否則法電燈公司設在橋西呂班路口從呂班路往北至寶昌路接通公館馬路尤爲近而簡捷且闊至六七丈乃法電燈公司舍此寬濶之路反在西門外三四丈闊之馬路人烟稠密之處裝設極爲危險之交流電其心似乎太忍且法電燈公司與華電燈公司仝一營業性質不應如此妒忌閉已將此細情函陳滬道請致法領飭令法電燈公司勿將交流電裝至西門外馬路以免危險

◉江督札飭道文 ▲爲裕寧欵項劃撥事

江督札滬道文謂據裕寧官錢局詳稱鄂省官錢局應歸督銷局庫平銀十萬兩由裕寧撥劃歸還詳奉前督憲端批准以上海日輝呢廠借給銀六萬兩合庫平銀五萬四千七百餘兩又馮華道啟鈞漢口地皮押抵之銀一併劃歸督銷局兌收嗣日輝呢廠經理職商樊芬丁維藩稟請展限現將屆期鄂局催收請仍照定案辦理並請飭催速繳等情到本大臣據此除批示據詳已悉仰候札飭湖北督銷局遵照辦理至日輝呢廠欠欵前雖展限已屆應還之期並候札飭上海道嚴催速繳以重公欵除印發外合行札飭札到該道即便遵照嚴催該廠迅繳云云

◉嚴禁商抬銀拆

爲移請事照得上海爲商賈輻輳之區華洋互市商業最爲繁盛雖頻年有事時局孔艱而中外官商無不合力維持保公安而全市面昨因鄂省亂作本埠遽起謠言並有錢業中人高抬銀拆甚經一再出示諭禁在案茲本道訪有不肖之徒以開設錢莊爲名實則專做空盤買賣暗將銀拆抬高洋釐放大鍾串縮小龍斷把持從中漁利實屬貽害商業不顧大局頃已查得主名因念係體面商人姑不揭明暫從寬免除照會錢業董事外合亟備文移請爲此合移貴總會請煩查照切實誥誡錢業全體務各恪守本分正經營業須知買空賣空任意低昂迭奉 憲飭查究禁令綦嚴如再有陽奉陰違妨害金融機關者則成案具在惟有指名嚴拿立予懲處決難再予從寬 貴總協理爲闔埠商界領袖夙以保護中外商界爲己任定能共表同情也望切禱切須至移者

◉赴日實業團大會

念五日團員大會 團長沈仲禮君宣言實業團本定九月初三日東行現在武漢亂事猝發全國震驚與本團前途不無窒礙應否展期請公決衆團員皆舉手贊成展期團長又言展期一節日本總領事曾與鄙人談及有改爲明年二月出發之說此層亦請公決衆議俟亂事敉平再將行期商定至本團所備致送日皇及各商業會之禮物應即寄與東京商會請近藤男爵暫時存儲俟本團到東時親往分送衆又議本日團員到者止三十人人數未齊應將上項公決各端作爲第一次會議俟遠省團員到齊再開大會通過後發表

附團員題名

沈仲禮 趙研農 周金箴 楊信之
邵琴濤 李平書 史量才 郭禮徵
葉鴻英 孫文山 李星軒 童子諒
朱舜欽 壽鵬卿 金雲從 柳萃之
張玉濤 張碧泉 盧鴻滄 何鹿蒿
宋則久 蘇稼秋 杭筱軒 汪孟鄒
王伯衡 盧成章 孫仲英 葉子衡
吳子增 吳瑞生 李振唐 許苓西
沈道生 戴子明 陳升華 李序園
李子初 許葆初 秦亮甫 孫蒼山
黃秉淇 安厚齋 吳鼎昌 趙新之
樊蔭孫 劉蟬山 王大恩 黃揖臣
劉性菴 謝竹生 嚴慈約 美樹春
魯崇煦 陳澤覃 林子逵 陳啟裕
劉子英 胡蓉屏 張允耀 甯調元
陳子丹 張 書 劉恩第 沈宿垣
朱仲實 吳叔末 趙菊鄰 蔣仲蕃
曹壽先

◉組織滬西商團

時局日危地方多事滬上南北市各商團早已聞風興起相繼成立惟西門一隅北連租界西近鷗野匪徒滋擾尤爲危險刻有該處紳商呂耀廷黃瑞生江政卿馮多山金振楣等特發起滬西商團會招收隊員六十名經費一切均於諸紳商等補助公請朱葆三梅問羹吳懷疚顧馨泉四君爲會中正董劉已招收隊員一俟內部完全即行開操此可見該紳商之熱心實地方之幸福也

◉糾衆搶銀

本城西門內西四區警局轄境亭橋路淨土庵路一帶向爲流氓匪徒出沒之所搶竊各案無日無之後經該處職商鄭觸甫君有鑒於斯特與前西區楊區官商定在該處亭橋路淨土庵路轉角添設崗位站巡因恐風雨巡警不便亦由鄭君獨力置助崗亭一座地方賴以安謐不料該流氓等逐匿跡南區境內前日旁晚時有章公館傭婦張徐氏手持會洋三百二十元先在虹橋太平街某烟紙店佔看間被該處著名流氓陸子泉即小阿更大新阿二等瞥見跟蹤至南區境獨脚棋杆地方卽出利刃恐嚇將洋強攫該氏抱定洋元大呼救命旋有該處木匠丁阿貴聞聲出救被該流氓戳傷臂膀流血不少崗巡黃煌亦聞警到來祇將陸子泉獲住餘均逸去解經南三區轉送到一路分局奉德區長訊明判陸子泉胆敢糾衆搶洋持刀傷人實屬目無法紀發改過局禁錮一年捕緝同黨到案嚴辦丁阿貴所受刀傷自行醫治洋給張徐氏具領

瑣聞

●城內●

○官事 翰林院編修陝西官書局總辦藍文錦昨日到道拜會 試用府經歷張文傑稟見 滬道劉觀察查得本邑北鄉二十三保十五圖虹鎭地方有流氓王阿二小桃桃等招集賭棍龍泉小徽州菁卿毛郞等開設賭場聚鬨賭博輸贏頗巨賄通局差桂福生李某每月貼給規費小洋三百六十角現值鄂亂湘亂川亂頻仍因恐匪黨混入大局攸關昨特密諭巡防局員朱蓋臣明府按名拿辦如敢包庇局差定于咨戾云

●南市●

○捲逃案 成衣匠陸鴻生娶南區當二十四號巡士王鳳山之女爲室因被捲逃控由裁判所提集一干人證訊究遂將陸妻王氏追到訊責給領又忽逃遁無蹤陸即赴所復控王鳳山同妍婦王郞氏串匿並與梅沈氏即混名雀頭老太婆串賣至戚墅華葵之沈子剛等情又經湯裁判提同人證研究陸供小的之妻實被岳母藏匿今已搜得與沈子剛往來信函呈請察究梅沈氏供推不知王鳳山供小的因此事累及革去卯名並訴明前案情形此次旣已賄領又復逃走小的烏得而知沈亦供詞狡賴不認與陸妻奸識研詰至再仍執前供判梅沈氏王鳳山均暫押沈子剛暫押下等候查明復訊

●英租界●

○火警 昨晚七時英租界漢口路大舞台對門第二百四十一號門牌萬隆烟紙店因在樓晒台煮膳幾燎原幸經鄰衆幫同救熄未穿屋頂迨救火會驅車往援則已烟消火滅矣

●法租界●

○合做生意之結果 曹田初前控稱葉世槐與商人合做生意虧欠洋一百二十元向索不還後葉倩伊舅母開設肉店之顧陳氏作保約期歸還後因不理具控公堂請追奉判葉與陳氏押追至今分文不交着陳氏如數賠交在案昨日又提訊追陳氏供婦人不知利害誤代作保陳氏之夫顧寶實供小的店已關閉無力賠交求有司馬姑念押久一併開釋著自向原告商理

●美租界●

○拐失女孩 王仁榮居兆豐路一百五十三號昨報捕房云有女名小鳳年十一前日被匪徒拐失四日無着請爲查緝捕頭准之

●北市●

○復訊欠洋案 婦人談唐氏在總局稟控周樹堂欠洋四十餘元一案奉判着氏檢呈翻砂作帳簿周收押候訊已詳前報昨周邀丁平山投案經陳裁判復訊一過以丁旣非該作經理飭令退去周仍還押再行訊斷

○盜犯翻供 四路一區嘉區長前日將在押訊實之夥刦嘉定縣境顧豐花行盜犯夏大徐竹居顧協才三名解送總局經陳裁判分別提訊詎夏徐二犯忽又翻供展[illegible]翻奉判顧收押夏徐發回分局再行覆訊

時評三

鐵路輪船本爲交通機關搭客自有定價何能任意需索乃此次由漢來滬某某商輪乘客人避難附趁之時額外需索每人至數十百元不等到滬之人言之鑿鑿噫輪船買辦亦中國人也而所爲如是其肉尙足食耶

（潔）

參茸珠朮海狗腎汁壯陽廣嗣金丹

本發行所竭盡心血秘製壯陽種子廣嗣金丹方用大山吉林人參血片鹿茸虎筋海狗腎汁等品先將老年陽痿少年精竭之人一一試驗無不回天再造乃敢出而問世蓋本堂之名譽關係甚大不得不愼重至再也此丹專治老年陽痿少年陰虛以及精竅不固見色流精未交先泄泛交不久舉而不堅泄而下射或少年誤犯手淫或後天戕伐太甚以致腰酸腿軟耳目昏眩神思恍惚等症服之壯陽暖腎固精補陰益命門之眞火療氣血之虛寒腎經旣足諸恙悉平冬不料冷夏不畏熱髮轉黑視暗若明蠡琴瑟屢調精神不倦神勇奮發曲盡歡娛夫婦愛情從此倍篤且能可保險身體轉弱爲強各省治愈謝函一千餘件皆有民局要局圖章爲證以表神驗識者更有比衆不同者如服無功效情願原銀奉璧惟附近寄香盧牌號五開間門面方是的眞一開間中是假冒每兩兩元每料一斤價工本洋廿八元老年陽痿鹿茸用法不同另製雙料廣嗣金丹每盒五元

上海盆湯弄過絲業會館對面五開間門面 崔氏辮香廬藥室 啟

新利公司代售日輝華呢批發零剪大減價廣告

日輝廠自製華呢爲中國之大特色目下曾列奏獎貨銷海內閲風慶以十倍茲因存貨過多願將價值減輕以副熱心國貨諸君惠顧特託英大馬路新利公司代爲分售計各色正號鏡面呢單幅每尺四角 副號鏡面呢每尺三角五分 色芝麻呢每尺二角二分 本色衛生呢每尺三角 純羊毛毯子每條三元六角 用作裏衣異常溫暖尤爲冬令所必需較之衛生絨價廉物美現屆秋令需用呢絨之際用特登報減價一月外埠函購須要匯現郵票不收有志國貨者幸勿交臂失之也

總售處上海英大馬路東首新利北便是

參茸珠朮海狗腎汁壯陽廣嗣金丹

本發行所竭盡心血秘製壯陽種子廣嗣金丹方用大山吉林人參血片鹿茸虎筋海狗腎汁等品先將老年陽萎少年精竭之人一一試驗無不回天再造乃敢出而問世蓋本盧之名譽關係甚大不得不慎重至再也此丹專治老年陽萎少年陰虛以及精竅不固見色流精未交先洩既交不久舉而不堅洩而下射或少年誤犯手淫或後天戕伐太過以致腰酸腿軟耳目昏眩神思恍惚等症服之壯陽暖腎固精補陰益命門之真火療氣血之虛寒腎經既足諸恙悉除冬不怕冷夏不畏熱鬚髮轉黑視暗若明雖琴瑟靡調精神不倦御勇奮發曲盡歡娛夫婦愛情從此倍篤且儘可保險身體轉弱爲強各省治愈謝函一百餘件皆有民局圖章爲證以表神驗誠謹更有比衆不同者如服無功效情願原銀奉璧倘附近冒牌請認明壽香盧牌號五開間門面方是的真一開間便是假冒每兩一斤價工本洋廿八元老年陽萎鹿茸用法不同另製雙料廣嗣金丹每盒五元

上海盆湯弄過絲業會館寧波路口五開間門面

崔氏嬭香盧藥室 啟

新利公司代售日輝華呢 批發零剪大減價廣告

日輝廠自製華呢爲中國毛織品之一大特色質地之堅韌顏色之新特久爲各界所歡迎前曾列奏獎誥海內聞風雙價十倍茲因存貨過多願減價售現以副熱心國貨諸君惠顧特託英大馬路新利公司代爲分售計開

各色正號鏡面呢每尺四角　副號鏡面呢每尺三角五分　特色芝麻呢每尺二角二分　純羊毛毯子每條二元六角　本色衛生呢每尺三角

單幅鏡面呢用作裹衣異常溫暖尤爲各界所必需較之衛生絨價廉物美現屆秋令需用呢服之際用特登報減價一月以廣招徠外埠函購須要匯現郵票不收有志國貨者幸勿交臂失之也

經售處 上海英大馬路東坐南朝北便是

緊告

大清郵政局無法投遞之信件

何處來	何人收	何處來	何人收	何處來	何人收	何處來	何人收
杭州	孫星源	天津	金銀亭	紹化	宋恩橋	天津	王介臣
南京	李雲山	北京	張梅生	塘棲	湯瑞仙	屯溪	李鏡明
天津	孫墨林	蕪湖	劉彤卿	杭州	徐逸庭	南潯	鄭德喜
天津	邱安定	北京	陸德喜	杭州	任舜峰	江陰	王松林
加善	潘又峯	寧波	王祥根	杭州	陳善亭	蘇州	王念慈
北京	李叔葵	杭州	畢德生	蘇州	張虎臣	漢口	張生壽
蘇州	馬子良	鎮海	包啟東	嘉興	吳彩臣	鎮江	陳永富
福州	陳隆燦	漢皋	葉彬生	餘姚	程毅孫	章郎	張乃祥
九江	李星祥	漢口	沈親雯	定海	夏慶壽	鎮江	李萬梓
蘇州	蔡幼堂	寧波	陳永林	石塘灣	秦竹泉	石港	夏長庚

商務

匯票
念五日各國匯票行情如左

大條銀	二十四辨士四之一
	二十四辨士十六之十一
英倫電匯	二先令四辨士十六之九
又 現匯	二先令四辨士八之五
電匯四個月票	二先令四辨士十六之十三
銀行 又進四個月匯票	二先令五辨士一二五
又買六個月匯票	二先令五辨士八之三
帶銀匯票四個月定貨	二先令五辨士十四之一
又 六個月定貨	二先令五辨士十二之一
法國現電匯	三法郎
四個月電匯	三法郎零五二之一
六個月電匯	三法郎零七二之一
德國電匯	二馬克四四
四個月電匯	二馬克四九二之一
美金電現	五十七元八之七
四個月電匯	五十九元四之三
香港電匯	七十五兩八之七
日本電匯	八十五兩四之三
印度匯票	一百七十七比羅四之一

金市
念五日收盤市價如左

現貨赤金	四百十四兩
遠期赤金	未開
沙金合赤	四百念四兩
足赤條金	四百二十二兩

錢市
念五日北市銀拆及銀銅圓錢價併錄如左

龍洋	七錢七分六厘
英洋	七錢七分八毫
本洋	九錢
小洋	六錢七分三厘
念洋	五錢八分
洋價	七錢六分五釐
銅圓	一百五十四千文
市錢	一百五十千文
錢錢	一千文
衣牌	一千二百文
小洋貼水	每角十五文

金融
念六日銀行市面如左

英洋	開盤七錢六分九釐	收盤七錢七分一釐半
銀拆	開盤五錢八分 午市五錢	收盤五錢八分
轉帳	五錢八分	掛牌二錢

標金 開盤四百十一兩二錢半 午市 四百十一兩

按近幾日內洋釐之奇漲爲從來所未有究其原故皆因本埠各銀行近數日內現洋現銀則有收進之意於是前昨數天本埠之西商銀行紛紛將現洋裝往長江各埠分行以衛鈔票兌現之用云

股票
昨由交通公司報告各種股票行情如左

監格志賣	股票現盤	八十二兩
公和祥買	又	八十四兩
司賣得賣	又	一百十兩
英據華賣	又	七兩
康紗賣	又	三兩一錢

紗市
本販紗昨日各紗市價列左

十六支紅團龍大包	一百念九兩二五
又 鐵毛	一百念四兩二五
又 雙虎	一百廿八兩五錢
又 三星	一百念八兩七五
又 紅龍	一百念五兩五錢
又 鳳脂虎	一百念九兩七五
又 丹鳳	一百念四兩
又 日光	一百廿八兩五錢
又 火車	一百三十兩
又 雲龍	無貨
又 雲鶴	一百廿六兩五錢
又 天官	一百念八兩五錢
又 月季	一百念五兩五錢
又 財神	一百念九兩五錢
又 水月	一百三十兩
又 雙龍	一百卅一兩五錢

糧食
昨日滬南米市銷路與價情均甚平淡惟來貨亦稀皆因鄉農收穫工忙也茲錄開出各價如左

全閘常機粳	每石十元零四角
周浦機新粳	九元六角
周浦次新粳	九元
高北新白米	九元五角 至十元零一角
常幫高白破	至九元五角
錫幫白新	九元六角
蘇同白新	九元五角
嘉江白新	九元四角
珠角雙糯	九元二角 至八元五角
常幫白陳	九元五角 至九元
錫幫白陳	九元五角 至九元

高機白元	九元 至八元五角
高白洋尖	八元六角 至八元
新廬秈	八元三角 至七元七角
洋秈米	七元五角
高小麥	六元至五元二角

麵粉
昨日市價如左

老車牌	每包二元五角
兵船	一兩八錢一分半
火車	一兩七錢九分
三馬	一兩八錢
日月	一兩八錢二分
雙馬	一兩八錢一分

（以上均係中國粉）

雙龍	一兩八錢
天字	一兩八錢
黃牛	一兩七錢九分
紅日	一兩七錢九分
雙鹿	一兩八錢二分
雙獅	一兩八錢一分
四人中	一兩八錢三分
塔鹿	一兩八錢四分
黃金錢	一兩八錢四分
福壽	一兩八錢四分

（以上均係花旗粉）

油荳市
昨日滬南棧牛荳油行情每担陸跌數錢則因銀根奇緊所致也開出之價如左

棧牛荳油	每担十兩 至十兩零二錢
泊生油	十二兩七錢
夾荳油	九兩一錢
船牛籽油	十兩
牯荳油	十兩零六錢
莫夾生油	十三兩六錢
輕皮生油	十二兩七錢五分
牛元荳	四兩
棧沙青荳	三兩八錢

土市
昨日中西土藥兩價如左

三冬公每箱	三千八百六十二兩
陳公	三千八百四十二兩
新公	三千八百五十二兩
三冬喇	三千八百六十兩
陳喇	三千八百六十兩
新喇	三千八百五十四兩
二年赤莊	一八二兩四十三兩二
一年赤莊	四十三兩
成都土	每百兩一百八十四兩
雲州土	一百七十四兩
宰土	一百八十四兩

絲 ◉出口土價
昨日六個月期法郎匯票計三百零七個半合銀白兩洋商絲交如左

惇信洋行買紅麒麟牌漂陽白絲五担 每担五百兩

公平洋行買公記媽四牌七里大經二十担 每担五百八十兩

禮和洋行買採桑牌八繭灰經二十担 每担二百十二兩五錢

又買金虎牌頂號千金絲二十担 每担五百八十二兩五錢

花衣
昨日各路花衣市價如左

通州新花	每担三十一兩六錢
太倉新花	無市

火機新花	二十九兩五錢
四牌子新花	三十兩零四錢
上海新花	三十兩
南路新子花	十四元五角
北路新子花	十六元

◉進口洋價

花旗布
昨日市價如左

三兔粗布每疋	五兩五錢
大鹿甲	五兩八錢五分
大小花	五兩四錢五分
鹿狗	五兩四錢五分
四平策	四兩七錢五
馬狗	五兩五錢
喜雀	五兩四錢五分
小貓頭	五兩四錢五分
跑馬	五兩四錢五分
頭號刁	五兩四錢七五
貓頭英	五兩五錢
雙鹿	五兩五錢
新草牛	四兩一錢五分

斜紋布
昨日市價如左

八馬弓粗斜每疋	六兩一錢
雙龍	六兩二錢五分
雙兔	六兩零五分
雙馬	六兩
翁雞	四兩九錢五分
翁狗頭	四兩四錢五分
大小英	三兩六錢
四美	五兩六錢
立馬	五兩六錢
牛童	四兩八錢
翁旗	四兩七錢二五
小翁雞	五兩五錢五分
鐘球	五兩五錢

棉紗
日本棉紗近日客交清淡綠本埠存紗不足紗價故得坐定茲將行情如左

二十支藍魚紗大包	缺貨
又 財神	一百卅五兩五錢
又 什牌	一百卅三兩五錢
十六支 藍魚大包	一百卅五兩五錢
又 立馬	一百卅七兩五錢
又 編蝠	一百卅五兩五錢
又 雙喜	一百三十四兩
又 雙鹿	一百卅四兩二五
又 三獅	一百卅四兩
又 五福	一百三十四兩
又 三圈	一百卅四兩
又 三馬	一百卅六兩五錢
十六支花繞紗草包	一百卅四兩五錢
又 扇面	一百三十四兩半
又 什牌	一百三十九兩

火油
昨日收盤行情如左

老牌火油	每箱二兩三錢五分
美孚牌火油	一兩八錢二分
虎牌火油	無貨
鷹牌麟油	一兩九錢二分
十字麟油	一兩七錢二分

（以上均係箱盤）

◉失票一覽表◉
晉豐錢莊遺失盛澤莊票三紙計開五百十九號八月十八票龍洋二千二千五百二十二號又二十三票龍洋一百元洋一百元七百二十號正大二十二票龍二十九號浙嘉洲錢鎮 公興絲行拜啟

兜安氏秘製保腎丸

晨起時覺乏力否
腰背刺痛否
頭暈眼花否
夜得安眠否
疲乏難支否
小便頻數否
四肢眼簾虛腫否
小便濃赤否
俯仰背痛否
身體失重否
記性衰弱否
上列諸症皆腎虛之先兆斷弱之明証不可不服強腎補虛之聖藥兜安氏秘製保腎丸爲腎經崇品腎弱服之則強腎虛服之則健舉凡頭痛眼花神倦體乏腰背酸痛遺精淋濁等症均可不藥且滋補元陽健壯筋骨永無病魔之擾故不論勞動及習靜之人均宜常服此丸俾氣體康強斯其善於衛生者矣

各埠大藥房均有出售如無從購買之處請備價郵寄本公司購取原班寄奉决無延悞每瓶實價大洋壹元式角每打實價大洋拾式元正

總發行所在上海江西路B字五十一號兜安氏西藥公司

兜安大醫生台鑒逕啓者余自早歲經商頗費籌劃積年累月心血嘔枯是以精力日疲形容日瘦記性衰弱遇事輒忘三年前又得腰疼目眩怔忡不寐等疾自覺不支非不求醫而醫皆罔效非不服藥而藥盡無功余竊之諺云醫不精不足以見效藥不靈不足以見功誠哉斯言差幸今歲有粵友梁君載之緣因許久未敘不免略譽積悰梁君覩余面容枯萬病狀畢露知余憂慮過度腎部受虧因勸余試服大醫生所製保腎丸立可見效並謂此丸適療腰疼腦弱目眩怔忡等症余從其言遂購服二瓶迨旬日服完似覺神氣稍壯目亦明晰於是續購四瓶照常連服計及一月之間丸亦盡而病亦愈且身軀較昔年尤爲康強實深欽佩余敢謂藥之妙皆不在乎多藥之精皆奏效必速今大醫生所製保腎丸可謂精且妙矣誠濟世之靈丹壽人之寶筏也余感梁君指引之德尤不能忘大醫生再造之功用綴數言聊伸謝悃敬頌

道安 三水陳鳳鳴頓

啟新洋灰有限公司

洋灰 釘磚

本公司所造 洋灰 屢經英德日各化驗師照英德法先後考驗細度勁力凝結工候足與外洋最高之貨抗衡 南洋勸業會考列一等奏奬 歷承各鐵路購用 給予證書 表明我灰施於各項工程均極完善具津浦北段鐵路總工程司書內有據黃河橋工程已函報 啟新灰做成十七密達長之橋柱驗得異常膠固以四噸半打樁機器擊至三千下依然完好並稱歷經試用無不合宜等語近復添購外洋最新式旋窰機器全廠咸用電力按水泥磨製自宣統三年夏間出灰倍增又於宣統元年添設北分廠 機器專造 各種釘磚 名出火磚 貨繁多其 禁火力達至一千八百度 極合砌竈及烟囪鍋爐等各項功用價廉貨高足媲歐製與向製之水溝管房瓦如需特別式樣均可按圖創製另有洋灰大小方磚花磚火泥等貨本公司設在天津海大道北京奉天大連烟台牛莊青島上海漢口南京鎮江各埠均有經售處承攬交易並指定各銀行兌收貨款如蒙 賜訂大批格外從廉交貨迅速曾刊華洋文廣告載明各貨重量式樣用法 光顧諸君請向本公司並各經售處取閱接洽可也

看呀！請看呀‼請看人造自來血有一絕！二特‼三奇‼‼四妙‼‼五美‼‼‼六能‼‼‼之效呀

那哼叫做一絕呢〇這個人造自來血爲本藥房特製的藥品又是廿世紀補血的聖藥 你道可算是一絕嗎 那哼叫做二特呢 這個人造自來血非但救得貧血症就是那個先天不足後天失調的人服了自來血無不立奏功効豈非是二特嗎〇血淡者服本藥房自來血血就轉紅血虛者服本藥房自來血血就充滿舉凡咳嗽癆瘵病瘵之人服本藥房自來血就可漸漸還原 眞要算是三奇◎治血之藥寰球上要算是本藥房的自來血爲最而且取價之廉服用之便奏効之神藥力之大稱種仿彿仙丹的確算是四妙◎自來血的原料純用重貴的藥料並無毒質參以化學製成所以和平而神凡服過本藥房的自來血保證書揚絡繹于道 可要算是五美◎這個人造自來血能治小兒乳水不足先天虧乏或四五歲尚未能行走或患瘰癧或患童癆服這自來血後即能百病不侵幼小血足到老無恙〇常服本藥房的自來血能使孕婦臨產必安而且所生的兒子日後疾病必少因先天氣已受補則血氣必能充盈〇况乳母之汁既足且住故小兒體質自能健壯〇能治中年先天不足後天失調或是房勞過度以致面黃肌創頭暈目眩腰酸脚軟四肢無力腎虧肝旺腦空耳鳴若連服一月則面色必漸紅潤蓋前所消耗之血液等服了自來血之後血氣已能補足諸患早已悉除自然身壯力健〇能治文人刻苦用功思慮過度以致心血耗盡面白似紙骨瘦如柴服本藥房的自來血則心力漸壯血氣漸充心廣體胖本獲益匪淺〇能治年老的人血氣衰耗精神困頓若常常連服能使鬚烏髮黑骨健肌滑精神日見強旺返老返童操券可待

以上六種你道還不是六能嗎

凡此種種功効卓著非但本藥房可以自信各埠諸君的來函保證來函贊揚尤復絡繹于道故凡服過本藥房的人造自來血者都曉得自來血爲二十世紀救貧血症之良藥也

價目（大瓶）每打念二元 每瓶二元（小瓶）每打十二元 每瓶一元二角 各埠藥房均有經售 每瓶附有五彩二集保證書一本五彩紙一方銀洋一角之新奬券一張方爲的真

總發行所 上海四馬路 五洲大藥房

車裂之刑復見於今耶

聖保羅修道院膏子藥 專治 胸部肺部各症

氣喘 瘧疾 哮咳 喉症 感冒 重傷風
氣管發炎 吐血 以及各項肺病 近據秦閉埠

訪事員報告有一老叟高其姓舉飆其名自述病情如下

鄙人患氣喘業經四載呼吸艱難咳吐不止胸膈痛苦尤甚略一動作即形疲乏繼之以喘身體孱弱夜不能眠須用溫水瓶以煖四肢否則其冷如冰其時市上出售之藥均經服過毫無效驗自謂不久於人世不復求方問藥矣後聞修道院膏子藥能療鄙人所患之病立即購服服畢一瓶即知此藥靈驗異常咳嗽大減吐痰暢快痛苦亦頓止數瓶之後各病盡除而體氣之強絕類少年爰請將此情登諸報端俾天下之同病者皆知此藥之益也

今將此藥運售中國以公同好 購藥諸君務請認明眞僞 眞藥匣口均用藥廠主人 (簽字) 簽字之紅紙條封固否則贋鼎也必無效驗切宜慎之

●價目 大瓶計重五百五十 小瓶計重二百三十 格蘭每瓶計洋 二元 一元二角五分
大瓶每半打十元五角 小瓶每半打六元七角半 每打 二十元 十二元五角

總發行所荷蘭國路頭登埠額克爾

中國經理處 上海好時洋行

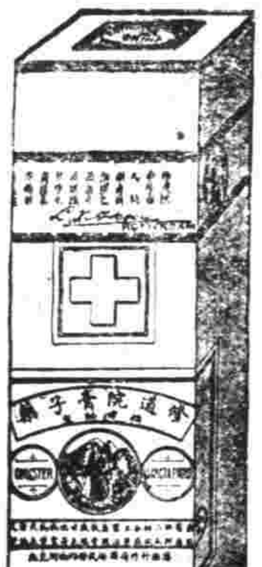

代銷處

屈臣氏大藥房 中西大藥房 大英大藥房
科發大藥房 中法大藥房 中德大藥房
老德記大藥房 羅威大藥房 四馬路老德記
大英醫院 五洲大藥房 美華大藥房
普濟大藥房 南洋大藥房 河南路屈臣氏
華英大藥房 同濟大藥房 老誠濟藥房
中英大藥房 勒賊大藥房 南市中法大藥房

請爲嘗試 奉送金公老牌牛奶

茲本號向在英國開創百有餘年所製金公牌牛奶是精選肥牛適乳煮煉裝罐毫無雜物攙和向蒙各國樂貨久已行銷中國各埠可稱衛生第一極品毋論童叟嬰孩服之大有裨益如尊客合宜所向德記洋行收購嘗試可也 納司而恩尉而司牌牛奶廠啟

茲有英國著名金公牌牛奶號稱寰球獨步今小行欲爲推廣生意隨時備有現貨本埠及外埠各藥房大廣貨號均有寄售並備有小聽樣子贈送貴客先行一試方知言之不謬也倘蒙 賜顧請向本行暨各藥房及寄售處請購 上海二馬路人字二號德記洋行啟

此藥丸能提精神壯筋肉補腎健腸固精增力功効甚大對於文人能健脾胃加食量使滋補對於勞動界能使手足輕便無腰酸腿軟之苦且凡有思慮過度精神消耗筋骨酸痛手足痠軟者服之能使精神健爽四肢活潑

各埠函購原局函寄 各埠大藥房均有經售

價目每瓶一元 每打十二元

購者請認明有仙鶴商標 每瓶附送洋一角禮券 方是的眞

總發行所 上海 五洲大藥房

袖珍名畫 南田撫古花卉冊

此冊撫古十種極爲工秀氣韵如生本局現印小冊精本定名袖珍名……

最上 王烟客山水冊

此爲烟客生平最精之作皆臨宋元各家者見此可以識烟客之眞面矣陶齋尚書藏有兩冊其一分印入中國名畫集其一即此也定……

附刊 滑稽時報

第二百三十二

每日隨時報附送不取分文

滑稽談

◉時事特別改良舊戲（滑稽子）

取成都一劇演得太久近又出現了黃鶴樓瑞督扮劉備張彪扮趙雲瑞督家眷扮孫夫人匆匆從黃鶴樓下逃出眞所謂黃鶴一去不復返幸如千載空憂憂矣演黃鶴樓新劇時同時又演戰宛城取西涼等新劇有割鬚的曹操有棄袍的曹操有割髮代首的曹操今日曹操却是不少

◉吳諺應事（歎時）

頭鑽絡網（婦女之髻多穿網絡）

長洲勿讓吳縣（歸併同城州縣吳縣併撥長洲）

假樣頭（老年婦女均帶假髻）「或曰」假洋頭（中國人剪辮華服之新流行）

鐵樹開花（租界上之自來火）

寸金之地（上海租界中地按畝貴至數萬金）

翻屍倒骨（築鐵道之遷掘坟墓）

上下無良心（女髻無扎心男子無鞋楾）楾與良諧聲

◉對聯語（厭世老人）

昨讀貴報答聯語仍未辦儀鷄盜稻喊娃娃拾石打飢鷄完全作對因戲擬三聯完善與否未敢决也要皆由觸機而得錄呈大雅燊政刊示諒在不可必之數也

其一曰　淡蛋鹹蹄看倔倔泥坭無淡蛋

其二曰　老姥漁魚有媽媽交篙撑老姥

其三曰　藥學依醫願世世生孫精藥學

◉蔴袋中六個小孩（墨顚）

南林里西一弄餘字第念一號門牌一樓一底住有四家平時間有外帮人出入且女人甚多隣居初亦不甚注意本月十八晨十點鐘時忽爲偵探尋悉叩門入僞爲問姓者漸即窺出破綻乃密報警察往捕警察由前門入而女人即由後扳樓上川竹竿跳下適爲隣人瞧見吗喊遂未能脫逃警察將前後門守住嚴密搜查當搜出蔴袋數只內有小孩六個年皆五六歲男女俱有即由警察將通宅男女及小孩等一併帶局查辦

竊意司法者於此等案件宜加法懲治蓋拐騙情節較盜爲重大盜行刼擇人之有錢者而刼之貧者不取也且所刼者財物而於人之嗣續無關也拐子拐騙小孩不論貧富設遇單丁或兼祧子數房香烟恃此一脉一旦遇騙嗣續安恃不但此也人無論貴賤而膝下兒女無不戀愛不幸夭殂則死心塌地若被騙去則朝倚門而夕倚閭望眼空穿日聽音耗奔走尋覓顚盻天涯爲父母者憂憤塡胸卒致鬱鬱以歿此情此理較之爲盜輕重不難判斷也今上海之拐案層見疊出矣輕則枷打重則監禁或竟有籍運動力而被脫者司法之網一寬而匪徒之胆愈大欲求地方之治安猶緣木而求魚也蔴袋中之小孩吾恐不獨南林里一處必有無數之蔴袋布滿於上海者竊望有小孩者格外留意更願司法者加法懲治毋稍寛縱以碍治安蓋此等人辦以處决尙不足蔽其辜也

◉笑談一則（怨世）

某甲素善謔又工於騙術惟染有芙蓉癖一日偶渡航至某處及至舟中搭客已滿某甲鵠立無坐位乃與同舟人通姓名同舟人詢之作何生意甲曰業唱書又精灘簧其實均胡言同舟人不知也是日適遇大風舟不能行於是搭客均無聊合湊若干錢請甲日請唱三國志可否甲曰可但無坐位如何同舟人不得已祇得左縮右讓得一坐位請之坐送茶送烟甲始傲然坐下大言中國之衰弱日本英美何等强盛別無他語同舟人知已受其愚叱之起某甲無奈詭計重生故作痛癢狀曰生遍疥瘡眞堪憤恨於是同舟人均畏其瘡之易傳染咸急讓稍遠擁擠異常俄適中甲計甲乃取出烟具同舟人祇得任其臥而長吸而已

◉中國可見（歎時）

醫院中之病夫日必百數起可見病夫之中國

中國人之作事往往奴隸性質可見奴隸之中國

各埠錢莊之倒閉年必數起可見倒閉之中國

詐騙錢財時見報端可見詐騙之中國

同事中人每多自相矛盾可見矛盾之中國

粵亂未平蜀亂方興蜀亂未已鄂亂又起區區中國四面槍聲可見槍聲之中國

片馬蒙自多顢頇了事可見顢頇之中國

暗殺橫行迄無破獲可見暗殺之中國

華人辦事都至半途而覺怯力可見怯力之中國

今之各業市面日形衰敗惟劇場林立蒸蒸日上可見戲迷之中國

閱時報者每喜先閱滑稽時報多滑稽談可見滑稽之中國

◉吃百家（不恐）

出家人吃十方

尋死路吃生鴉片烟

老白相吃講茶

愛戴高帽子的人要吃馬屁

嫖客吃迷湯

小賊打傷只消吃些糞

小孩子愛吃糖果

老太婆愛吃長齋

光棍吃月亮

鴉片烟鬼愛吃茶食水菓

戒鴉片烟吃嗎啡

不斷癮將來吃苦頭

街頭貼了許多五車（烏龜）

吃香烟

學生頑皮吃手心

產婦吃苦草

小鱉三想吃野食

身體弱的人冬天吃膏子藥

流氓拆梢吃小刀子

捕快夥計吃蟹脚

小地鱉虫吃屋頭

中間人吃夾當

福建人吃臭筍

徽州人吃米粉菜

山東人吃大葱

南京人吃鴨屁股

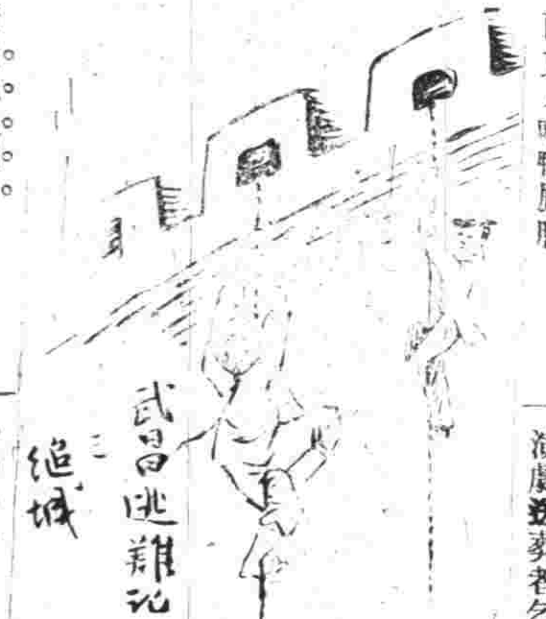

廣東人吃燒肉

紹興人吃鹹菜梗

寧波人吃湯

揚州人吃點心叫吃早茶

湖南人吃辣椒

北方人吃麪飯

西洋人吃牛肉

日本人吃洋葱頭

不明白的人吃門門明白的人吃螢火蟲

猪八戒吃鑰匙

矮子看戲吃屁

啞子吃黃連

◉謔聯戲額

門聯唐末已有之蜀辛寅遜爲孟昶題桃符（新年納餘慶嘉節號長春）二語是也但後以書箋書之爲異耳張明經晴嵐除夕前自題門聯曰（三間東倒西歪屋一個千錘百鍊人）適有鍜鐵者求彭信甫書門聯信甫戲書此二句與之兩家望衡對宇見者無不失笑二人本辛酉拔貢同年頗契厚坐此竟成嫌隙凡戲無益此亦一端又董曲江前輩喜諧謔其鄉有演劇送葬者乞曲江於台上題一額曲江爲書弔者大悅四字一邑傳爲口實致此人終身切齒爲其所搆陷後曲江自悔嘗舉以戒朋友云

◉謎語一束（梁溪阿璞）

譚鑫培喊寃　左傳一句　天無事

蝌蚪印章　西廂一句　篆刻

革黨勢力與滿清平均　西廂一　半明不滅

微風燕子斜　字一　夙

妾妒　聊目一　仇大娘

小說

短篇小說　寶先生（續）（諤創）

教孟子讀王曰叟曰王曰嫂教千字文讀毛施淑姿句曰毛施叔婆句讀不明講解荒謬各扣十金以此計之適需四十金之數先生聞之垂頭無語兩袖清風悵喪而返先生甫至家家中師母笑口出迎竊喜今歲之遭逢令人難得少頃向先生收取修金以充各種應用先生又垂頭無語既而長嘆曰四十金已歸烏有矣師母曷勝詫異急問其故先生曰由誨女十金子絕四毋十金王曰嫂十金毛施叔婆十金師母頓足罵汝何作此狗彘之行須費金錢不顧家中困苦若由誨女若王曰嫂想必綺年玉貌丰采動人汝之偸香竊玉猶可說也至如子絕四毋毛施叔婆年老色衰汝與之纏綿顚跡抑何昏瞶若此乎言罷大罵不止先生卒莫能辨徒呼寃寃而已

袖珍名画
南田撫古花卉冊
此冊擬古十種極爲工秀氣韵如生本局現印小冊精本定名袖珍名冊

最上
王烟客山水冊
此爲烟客生平最精之作皆臨宋元各家者見此可以識烟客之眞面矣陶齋尙書藏有兩冊其一分印入中國名畫集其一即此定

津浦鐵路南段總局出售堅快小輪廣告

[illegible] 計開 一名江安長四丈五尺五寸闊九尺馬力三十四匹每鐘行三十里吃水深四尺五寸 一名江通長五丈五尺闊一丈一尺馬力三十四匹每鐘行廿五里吃水深五尺五寸 一名江康長四丈五尺五寸闊九尺馬力三十匹每鐘行三十里吃水深四尺五寸 一名麥格林長五丈五尺闊一丈一尺馬力廿四匹每鐘行廿五里吃水深三尺

生髮膠 集益里二弄對面第二百念五號門牌人壽堂藥室抄錄 閏月十四日郵政局 [illegible] 上海 [illegible] 各埠藥房均有經理

十月出版 艾羅補腦汁

改良人種

當茲國勢孱危日 黃種圖強別有方

艾羅補腦汁 [illegible]

眞[illegible]愧廣嗣金丹

外埠來信須寫明寗波路第一百十五號批發格外克己如無消路包可退還

鄙人自幼善病弱不勝衣比及力學之年又犯手淫以之年屆大衍精神十分頹唐一切腰酸腿軟耳鳴目眩之症由漸而劇尤恨者遺洩之病間夜必作非惟膝下猶虛百病因之俱起曾求大江南北諸名醫診治服藥已近三年病不見痊龍鍾益甚去歲春仲赴陳子貞社友湯餅會適友得之子全賴服上海香廬廣嗣金丹之功勸僕亦往購服席間聞而購者計有四人僅僕服兩星期室人於上月懷妊又服旬日諸病居然若失引鏡自照面貌頓覺精壯兩目閃閃有神而室人 [illegible] 嗚呼 [illegible] 手竟失掌上明珠如此稱子之藥眞不愧廣嗣金丹用特書其大略請代登海上各報之傳 [illegible] 金陵梅花碑畔萬拜啟 開設上海盆湯弄絲業會館北寗波路口五開間門面〇附價單每盒洋二元老年久瘀用雙料每盒洋五元認明藥包上有蘇雲氏肖像五開間門面方是的眞 香廬錄登原信謹置案頭以供披閱 [illegible]

凡於婦人患病身體苦楚者早服中將湯可保無恙而得福

中將湯

● 子宮病 因子宮內膜炎。白帶流下甚至。子宮腰肚足部攣痛。因胸口氣塊上升。心氣不正。又赤帶流下面黃形容憔悴之人

● 經血 從希思的立等神經諸症。肝旺氣鬱。或憂悶多煩。或怒或笑。終宵不能眠。細微之事。每多憂慮。作事貪懶。氣喘心跳甚重之人

● 逆上頭痛 眩暈。耳鳴肩骨酸痛 腰肚足部

● 虛冷 故不生孕之人

● 月經不調 因經水閉止所起頭痛眩暈。女子十六七歲尚無經水。手足頭面浮腫。或經前經後腹痛之人

● 產前 無端而異乎常之人。惡阻或有小產難產。毛病之人。麻木浮腫等症或 產後 瘀血閉塞濡滯日子之人

● 此外 總屬子宮病經血胎前產後及經水不順所起婦女諸症若用此中將湯 氣力加增能整理血液之循環止白帶消抑鬱爽心產後善下污血復生新血 腹內溫純凡懷孕時月服一回可保生兒無胎毒之患母子享康強之福

藥價大盒洋二元五角六盒洋十三元中盒洋一元四角六盒洋七元五角小盒洋七角五分大洋四角五分

批發處 上海河南路 東亞公司書葯局 此外各埠大藥房均有寄售請就近購取是感

全昌

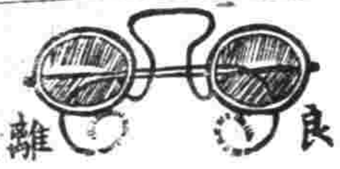

新製改良 離鼻眼鏡

洋鑲金鋼鑽珠寶金銀首飾

眼鏡首飾一道人生日用要品中國向不研究以至輸入吾人人樂用利權外溢敝號非徒謀利意欲挽回權利特選超等名司格外精益求精自造各種改良推巧爲金銀首飾一貨色蒙各界一再試驗折脚亞東第一等眼鏡實在外國貨之上合公離鼻眼鏡可免壓鼻耳之痕並由高明 [illegible] 配合光年老年 [illegible] 表能保護眼日其價格外克己 [illegible] 石較準無差 [illegible] 珠寶珠翡翠 [illegible] 金鑲眼鏡耳環 [illegible] 金價每均就是 [illegible] 少無欺一七不二 [illegible] 電話一七零四 [illegible] 上海跑馬廳 [illegible] 馬路口

助肺 呼吸香膠

此膠味美而甜象香而滑入口即化功能滋生精液以潤喉性勻和化痰止咳以消肺力助肺壯而呼吸食如老年氣喘咳嗽塞而順氣平時中年傷風咳嗽 [illegible] 少壯勞過多 [illegible] 無論各種咳嗽 [illegible]

價目 大箱四元四十元 小箱二元二十元 每打

發行所 上海四馬路五洲大藥房

納佛補天汁

此補天汁爲培養人身之滋養料能助臟腑各部之腦氣筋而又以扶持生爲專長眞所謂健脾補胃最合宜之要汁也

主治功效

幼小者服之無先天不足之患
中年人服之無後天失調之患
老年人服之無氣竭氣衰之患
婦女服之無經痛經冷之患
文人服之有增廣神智之益
商賈服之得勤勞無倦之益
嗜烟人服之有恢復原形之益
乏嗣者服之有多男多子之益

價目 小瓶一元二角 大瓶二元 每打 [illegible]

發行所 上海四馬路五洲大藥房

富立得克虜伯公司之亞能鋼廠 (在德國利亞境內) 專

鍊罐子鋼西門斯馬汀鋼兼造機器鑄機

熟鋼各件

生鋼鑄成品用罐子鋼西門斯馬汀鋼造成輪船火車汽機及各式輕重大小機器

(有色皆反 [illegible] 光者)

鑄成專品如有船尾柱柁柄汽機曲拐板火車輪心生鐵曲拐機用之軋輥大小齒輪

[illegible]

救急療肺藥

肺癆何可怕 療症咳嗽 服了此藥 如落水遇救

大瓶洋弍員八角 每打洋弍拾元 小瓶洋壹元弍角半 每打拾弍元

總發行所上海三馬路中法大藥房 各省各埠分號與各大藥房均有出售

看看謝愼德堂廣告

[illegible]

津浦鐵路南段總局出售堅快小輪廣告

本局現將所有小輪四艘尺寸馬力速率以及吃水深淺分別開列於左如有願購者請至下關本局面議價值
計開
一名江康長四丈五尺五寸闊九尺馬力三十匹每鐘行三十里吃水深四尺五寸
一名麥格林長五丈五尺闊一丈一尺馬力廿四匹每鐘行廿五里吃水深三尺
一名江安長四丈五尺五寸闊九尺馬力三十匹每鐘行三十里吃水深四尺五寸
一名江通長五丈五尺闊一丈一尺馬力三十四匹每鐘行廿五里吃水深五尺五寸

時報

EASTERN TIMES.

今天四張售大洋弍分四釐

時報 二千六百三十七號
宣統三年八月廿六日
西歷一千九百十一年十月十七號

去年今日
津浦鐵路第二次借四百六十萬磅

海上題襟館書畫會助振臟引券定於九月十一日假康腦脫路徐園對號取件 特此廣告

南聲日報出版廣告

本報爲疏通南方輿論起見特發起一報命其名曰南聲以發揮憲政精神指陳民生利病爲宗旨對於閩粵兩省及南洋各埠紀述特詳海內外通人如願擔任訪事請先惠函三次合格函訂酬金從豐地方議會及公益團體如有賜稿允所歡迎承登各項廣告取費廉平定於九月初旬出版每日二大張報資全年五元半年二元八角每月五角外埠郵費照加館設廈門小走馬路廣東會館電話一百五十號

廣東旅滬同鄉會廣告

前登報請各府各縣某宮某行于廿四日公舉辦事員到公所分任事務係爲提倡入會起見並非開大會議請勿誤會俟該會成立後再行登報開會此佈

上海五洲藥房通告各埠同業公鑒

茲本月十七夜四馬路萬華樓失愼延燒左右對面已詳報端本藥房相距較遠幸賴無恙迭承各埠電函慰問寔深感激特此通告藉慰 錦注

蘇州留園義振游覽會展期開幕特別廣告

本會因今歲吾蘇適遭水患會仿上海籌賑辦法假定留園爲游覽助振會早荷各團體紳董暨各埠好善諸君均極贊成並捐助賑辦會場本定於八月廿四廿五廿六日開會三天現因會內接到樂善諸君報告陳設物件尚甚多一切手續尚須斟酌當經同人公議展緩定於九月初七初八初九日舉行所有佈置各項除前報所登外並須力求完備以副 游覽助振諸君之盛意予前所發之入場券仍一律照常通用特此佈告惟希 亮鑒

小說時報十三號出版

每册定價大洋六角 全年十册連郵費五元五角 半年五册一元八角 郵票九折 批發十分以上者七折

甲圖畫
(一)秋女試馬圖 (二)怡情別墅往蘇攝影 (三)蘇妓雙珠之彩照 (四)賽曉樓所繪名姬碧珠小影 (五)蘇州名妓周寶寶文媛媛阿寶 (六)天津名女優曹桂芬 (七)興國男女名優 (八)中國長短人之比較 (九)張生與鶯鶯相遇之相國寺 (十)愛儷園之飛流[illegible] (十一)愛儷園之雙龍橋 (十二)愛儷園之石船

乙小說
(十三)神槍手(毋我)(冷) (十四)奇怪之旅行(鐵樵) (十五)未來世界(心一) (十六)血印槍聲記(毅漢) (十七)秋風紈扇談(鐵樵) (十八)賽雪兒(毋我)(冷) (十九)惠泉山尼小傳 (二十)織我筆記 (廿一)尊鄉漫錄

宋拓王右軍金剛經 此册爲何子貞太史舊藏 定價大洋二角

鐘鼎欵識原器拓片第一

篆學以鐘鼎文字爲正宗惜藏器之家多而精者皆秘爲至寶一拓可値數金此乃王文敏公潘文勤公吳清卿甸齋諸君所藏著名重器每器率數百言者薈萃成册定價大洋四角

分發行所 蘇州都亭橋有正書局 南京奇望街有正書局 天津東門外東馬路有正書局 漢口黃陂街有正書局
總發行所 上海望平街有正書局 北京琉璃廠西門有正書局

師範學堂用 算術 出版

秦同培編纂 孝天駱師曾校訂 算術爲自然科學有當然之法必有所以然之理是書共分十六章就整數諸等數分數小數比例開方各法次第說明處處注重於理論以學者易於領悟此外中學堂與初級師範學堂最合女學堂有相當之程度者亦適用之每册定價大洋三角 上海商務印書館發行

欲購錢牧齋全集者鑒

是集自去年印售預約券後尋常本存書無幾早經銷罄各地來函咸以未及爲憾現尋常本方再版印行照預約價每部八元發售用猶前憾以二百部爲限滿乃照定價購者從速勿負此時連史本尚未售罄價仍照舊 總發行所上海時中書局 代發行所文明書局 掃葉山房 中國圖書公司

手工製作品圖說及教授法出版

手工科之價値漸爲教育界所認識所出書籍雖有二三適用之本惟均爲小學教師用之教科書範圍頗隘是書羅列家庭幼稚園小學校各方面合用之教材精審無多速購可也編纂共分十六種曰排箸曰排色板曰積木曰豆細工曰折紙曰紙織曰粘土細工曰結紐曰擁紙曰貼紙曰厚紙細工曰編物曰竹細工曰石膏細工曰木工曰金工爲圖七百餘各附以說明教者如圖指授學者按圖摹倣極易了解洵爲幼稚教育不可少之書裝訂二册價洋四角 上海望平街時中書局發行

看 壽室製 衛生益壽膏 靈驗

每科六瓶洋二元五角單料每瓶二角五分 山西路即盆湯弄大街集益里二弄對門認明藍龍商標 總發行處及郵局並印信封燈屏掛門口各省藥房均有代售

本館告白刊例

第一日每一行四角第二日至第七日每一行二角半第八日以後每行一角封面及中縫另行特長行以三行起碼短行以五十字起碼第一日每字六厘第二日至第七日每字四厘第八日後每字三釐不足十字者作十字算

各埠購閱本報者鑒

定報例
中國境內 全年八元八角 半年四元四角
日本境內 全年八元 半年四元
西洋各國 全年十五元 半年七元五角
報資先惠郵票不收閏月照加

寄報例
無論何處一經惠欵購定書明住址立刻交郵寄遞以後按日發郵毫無參差如輪船火車可以直達之處尤爲迅捷再閱者購訂之日起閱至期將滿時倘蒙仍欲續定即請惠欵示知俾得照舊郵寄恐期滿後不免有斷連之處順此預聞

憲友會江蘇支部暫緩開會定期再行廣告

敬告自治監督及各職員

何以告之速購自治職務須知每部乙元六角 自治辦法及弭變之方盡在其中矣此外另有書目外埠函購迅速 上海昌壽里自治編輯社啟

葉大善士棣華八秩壽誕

今歲九月四日我葉大善士棣華先生八秩弧辰戚里朋僚咸謀所以爲先生壽者先生固辭且曰吾受賢士大夫之推誠經理育嬰堂十年矣窮民無告環而待哺者恒五百餘人米薪日以昂籌捐日以艱發端恒不給吾憂莫釋也欲卸吾責而不得也吾何敢言壽先生旣無所用之莫若移屏幛筐篚之貲贊助善舉遥祝其藉代鞠[illegible]語曰仁者壽荀子曰美意延年以是爲先生壽不亦可乎凡與先生有雅故者願垂鑒焉 李鍾玨 王震 姚文枏 嚴履桂等仝啟

高等小學簡明國文詳解第四册

莊適編 莊俞校訂 是書共分八册每册價洋一角五分尙有第六第七第八册容俟出版再行布告 極便國文教員教授時之用 第一第二第三第五册前已出版茲又續出 上海商務印書館啟

江蘇諮議局第二年度報告書出版 預算案報告計上下兩册附表一套 試辦宣統三年

本局第二年度常年會報告第一二册每册大洋二角第三册大洋一角五分另專印第一年度報告又第一年度報告紀載上屆臨時會議案各復文及續呈文件亦已出版每册大洋二角 共大洋四角臨時會報告第六册 寄售處上海商務印書館

會辦鐵路大臣瑞 督辦鐵路大臣端 爲

牌示事照得川粵漢鐵路需用建築工程專門學畢業人員業經兩次考試錄取分別榜示在案此後應否續行招考須俟開工後隨時察酌情形辦理現已定如果續行招考必於三兩月前先行出示並登報廣告爲此示仰此次赴考落第各生已到者速行回籍未到者切勿再來自經牌示以後凡要求補考稟件概不收受特示 八月初七日

杭州商界義賑會勸捐廣告

敬啟者我杭自入秋以來霪雨連綿田禾盡沒災延九郡地錯千圻方今官長已奏請發帑籌備災振又經紳學界諸公設立水災急振會凡我商界自當同盡棉薄共襄義舉敝會於七月廿四日開會成立即經議訂簡章刊印捐册並公舉理員擔承分投勸募此次災區甚廣需款尤殷敝總會[illegible]諸君諒必同抱樂善之忱綢荷慨解義囊金即請親臨上海興業銀行登册交款隨掣收據仍由敝總會彙登滬杭各報並刊入徵信錄以昭核實不勝災黎九叩謝特此敬請 公鑒 杭州商務總會敬啟

最新之大雜誌進步出現

中國少年之最恩物 定於九月出版 每册一角五分 常年一圓五角 預定者請至上海四川路一百二十號三層樓本社可也

各學堂鑒

學部定章民間出版教科書經審定者通行各省一律遵用敝館出版教科書經學部審定者至本年三月止凡一百一十五種特刊圖書彙報詳載學部審定書目評語幷附法政地圖書札英文小說等書之提要 如承索閱函示卽寄不取分文 上海棋盤街及各省商務印書館啟

上海實成裕記銀樓

開設英租界拋球塲南首 擇于九月初六日大開張

精印諸名家評定本錢牧齋箋注杜詩 再版出書

少陵詩集箋注者不下數十百家而能得其精髓者則以虞山錢氏爲最論者謂後來朱仇兩家之注皆導源於此書遭禁錮不傳藝林者百有餘年近者文網稍寬遺編漸出本局竟得初印原本精繕付印并有虞山原編之少陵年譜弁諸卷首諸家評語錄之眉端是爲近出諸本所未有自出版以來因板式寬大校核精詳各省爭相購閱初版業經罄盡已再版印出近來紙價昂貴本擬酌加價目以敷成本茲勉副愛讀諸君雅意凡零整批發仍照原價概不折扣尚希鑒諒 書訂八大册精裝布函 連史本價洋四元 尋常本價洋三元

○遂漢齋校訂本龔定菴全集 連史本價洋一元五角 尋常本價洋一元
○錢牧齋尺牘 原版影印 連史本價洋六角 尋常本價洋四角
○王漁洋詩鈔 價洋一元六角
○黃黎洲遺著彙刊 連史本價洋四元 尋常本價洋二元
○陳臥子安雅堂稿 價洋二元
○錢吉生人物畫譜 價洋一元
○兩罍軒尺牘 價洋八角
○曲園老人遺墨 價洋二角
○海上九家畫譜 價洋八角
○柳河東詩集 價洋八角
○柳選四家醫案 價洋六角
常本價洋二元八角

發行所上海望平街時中書局 及各省大書局

(大清郵政局特准掛號立券之郵件) (明治三十八年一月十三日第三種郵便物認可)

社論

起用袁岑感言（宣）

鄂省自十九夜新軍叛變以來。及今已六日矣。革黨首佔武昌。繼奪漢陽。據漢口。轟沉軍艦。奪獲兵工廠。而卒未聞官軍有一次之捷。即豫省援兵。早已抵漢。亦未聞有接仗之事。瑞澂張彪雖蒙革職。責令尅期收復。而至今猶漫無佈置。坐視革黨之着着進行。中朝官吏之不可恃。既如此矣。今者 朝旨又起用袁世凱使之督鄂。起用岑春煊使之督川。以久經廢棄之舊臣。一朝臨難。乃爲此急遽拘佛之舉。若就普通之觀察。則袁岑必不肯應詔而起也。明矣。夫當川事急迫之時。 朝廷以趙爾豐爲不可恃。乃使端方帶兵入川。端方拜命以後。一路逗留。逡巡不肯遽進。 朝廷又以端爲不可恃。乃有起用西林之命。而總理大臣。且以不同意之故。先期請假以避署名。及至西林抵鄂。力持和平之論。於是趙爾豐瑞澂盛宣懷皆以意見各執。咸懷不滿。而趙更有私憾。電告內閣。飾言川事已平。於是政府之於西林。大有淡漠以視之概。西林見幾乃以病辭。政府則遽允之。夫政府之待西林。既如此矣。今也知鄂事必影響於川。又知川事終非趙爾豐可了。乃再起西林使之督川。始則因事急而用人。復因職權而不付比其人。無可奈何而去也。則又因事益急而再召之。至是始肯以川督之任。相界夫西林。歷任疆圻。功業已著。初非有所豔羨於川督。而必欲得之。政府不以彼爲可用。則置之可矣。乃既用之。又復厭惡之。疑忌之。初則殆其速行。繼則任其告假。終則知川督之無人敢往。川事之無人可託。乃不得已而眞除西林之。心顧不寒之久耶。若夫項城懷抱氣概。實與西林不相上下。方 今上即位之初。彼既以不慊於 宮庭。驟遭罷黜。以國家歷年之多事。朝臣偶有以起用項城爲請者。咸擯不用。今則迫於時勢。乃知湖廣一隅。無人敢往。又知鄂省之亂。無人能平。乃不得已思及舊人。畀以有名無實之總督。夫項城久任封疆。且入樞府。區區一有名無實之鄂督。又豈彼所豔羨之官。且鑒於 朝廷之所以待西林者。如是則鳥盡弓藏。寗肯爲異日待烹之韓信乎。

烏夫政府之用人。誠錯亂無紀之甚矣。疑漢人不可恃。於是內而樞府各部。外而督撫監司。皆滿人居其七八。今也趙爾豐則醸禍於川。瑞澂復釀禍於鄂。而端方則遲遲我行於蜀道。頗聞此次鄂變。瑞澂一聞槍聲。即率其眷屬。倉皇出走。鄂藩連甲見督臣既去。亦隨之而逃。各營兵士未附革黨者。知文武大員盡數逃避。因相率歸附革黨。而武昌省城。乃於數小時之間。革黨唾手而得之。滿人之不可恃也如此。今袁岑若竟辭不應詔。則政府將益觸其怒。此後與漢人之感情。又將益惡。而政治將日即於顛倒。夫鄂亂不足懼。所可懼者已失之人心。人心不足憂。所可憂者錯亂之政治。誦匏桑之詩。不自知吾涕之奚從矣。

湖北陸軍將弁全體在黃鶴樓攝影

小說

非洲石壁（二百八十八）（冷）

推摩醫生得了甘露夫人這番回話。便告辭而出。再和飛丹即墨二人相商。商定了決裂反抗的主意。飛丹於是嚴正儀式。接見來使道。王這來意。是和我們以朋友相待。還是和我們以敵人相待。我們實難明白。請王答覆。那使臣領命而去。不到一刻。那來使又來回話道。我王說。正是和白人以朋友相待。所以纔有這個要求。白人嫁了我王。不是白人的榮譽麼。即墨推摩聽了這話。心中更加着急。飛丹因對來使道。倘然王以朋友相待。這是可怪了。王的後宮不是已經有了二百多人的妻妾麼。如何還好和我妹子結婚。我妹子那能嫁於已有二百多人妻妾的丈夫。王說這話。不羞辱我們。將我們視如仇敵麼。來使於是又領話回去。隔了一點多鐘。那使臣還沒再來。忽然聽得王

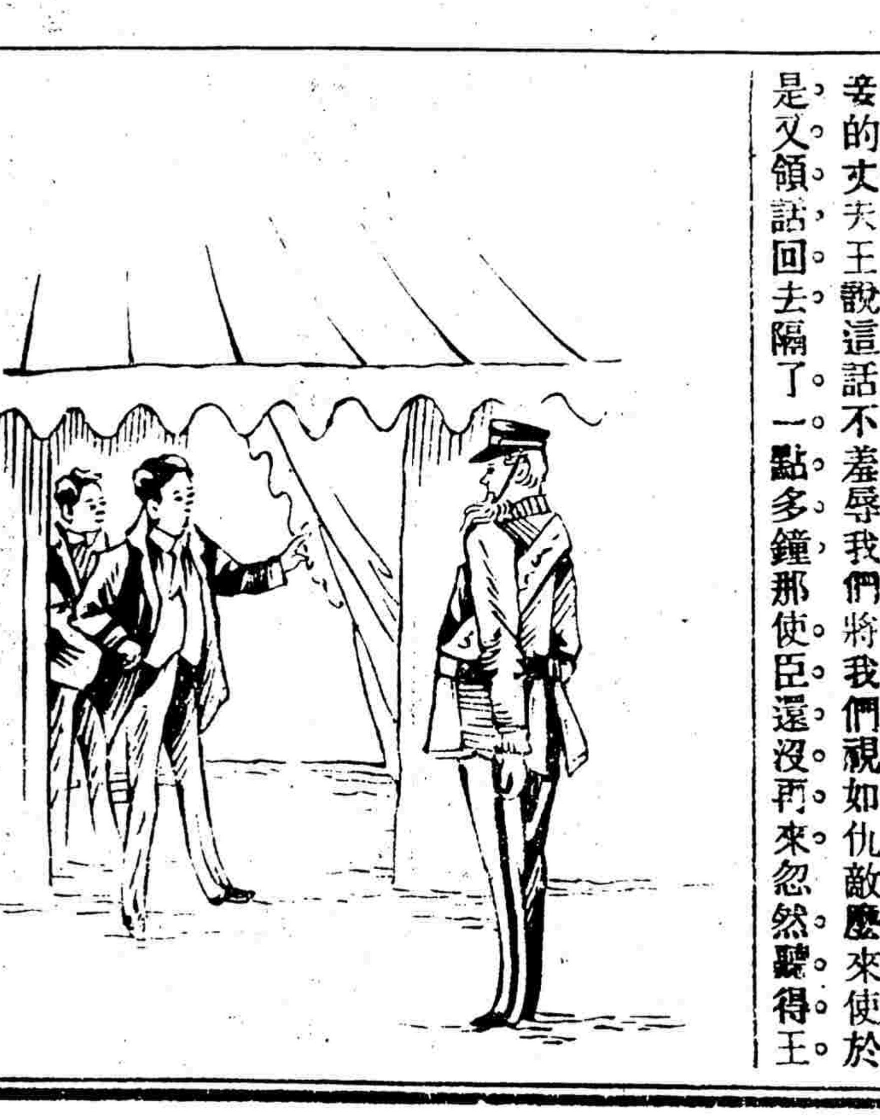

宮那邊人聲喧擾。如有數百人喊殺之聲。飛丹即墨等聽了。道是魔薩王動怒起兵。殺將來了。忙叫老兵那生出探消息。不一時。那生便來回報道。現在王宮邊喧鬧。都是王的臣下。在那裏高呼。魔薩王爲無妻的王。因爲魔薩王將宮中所有的妻妾。都釋放出來。賜於臣下了。臣下得了妻妾。正在那裏歡呼稱謝。飛丹一聽這話。心中又知不妙。魔薩王的心。必然爲我方纔幾句說話激動。釋放了二百多名妻妾。專來求那甘露夫人。倘再將這意思再來求婚。那就無詞可答了。老兵那生又急急出去探後再來報告道。

（未完）

徵收遺聞軼事筆記

本館現擬收集各種遺聞軼事足資談助者。乞隨時抄寄。當分三等潤資。一等每千字三元。二等二元。三等一元。不登報者概不退還。

本館啓

蘇州留園遊覽會 義振大善士注意 本月念四念五念六三日開會

滬寧鐵路 公司允許協助准頭二三等搭客售七五折來回單並上海南翔崑山無錫常州鎮江

南平知縣王叟詩

惟行遵守勿失乃破甚於個人之私[illegible]
宣統三年年終爲止如仍不來領無論官商所寄准於來春清明節代葬義塚除分別函告寄戶外特此登報聲明伏惟 公鑒

上諭 (北京電)

八月二十四日內閣抄奉
上諭王人文著撤去侍郎銜開去川漢邊務大臣趙爾豐著仍充川滇邊務大臣四川總督岑春煊未到任以前所有川中剿撫事宜仍著趙爾豐懔遵迭次諭旨督飭各軍迅速辦理不得意存諉卸致誤事機欽此 又奉
上諭貴州銅仁府知府員缺著饒芝祥補授欽此 又奉
上諭廣東惠州府知府員缺緊要著該督於通省知府內揀員調補所遺員缺著文坿補授欽此 監國攝政王鈐章奕劻那桐徐世昌署名

宮門抄 (同上)

八月二十四日 召見內閣總協理大臣

專電

◉中國革命消息

◎北京秘密消息此次北來之軍因京師戒備頗嚴及裝載須時止有二千其餘一千須俟十日以後方能裝運所云兩鎮者恐一時未能至

◎陸軍大臣廕昌二十四日辰刻督率大軍南下吳祿貞隨行易迺謙爲軍事總參謀

◎二十四日再有緊要 廷寄嚴諭豫撫寶棻力保京漢鐵路及黃河鐵橋

◎政府昨日接到岑雲帥電奏力辭督川之命奏語中有云變起時臣在城中恐爲革黨所注目故剪鬚微服徒步過江及回滬後舊病復發輾轉床褥今奉恩命督川以臣世受國恩本當力疾前往惟恐病軀不勝貽誤事機請另簡賢員等語

◎內閣通電各省防營預算概照舊支不必遵減

◎度支部通電各省協籌軍餉

◎京師各銀行銀號因鄂亂影響連日滋擾不堪幸尚未被牽倒惟市面恐慌黃金銀元價皆大漲

◎二十二日吉安輪船載湘軍二千援鄂詎到武昌後各兵不願出戰統帶立殺二人始出隊及革命軍至兩邊均向天放鎗五排叛兵倒戈槍擊不叛者遂即潰散所餘軍隊現駐某處亦不敢攻城

◎岳州聞已失守府縣殉難

◎傳聞九江湖口砲台已失守

◎瑞澂實於十九夜四點鐘借大維公司小火輪逃出大維公司即日被工人搶掠

◎瑞澂實匿某兵艦并不在楚豫艦上因恐革命軍砲擊故特以居楚豫奏報

◎武昌軍變時黎元洪尚在漢陽兵工廠由革命軍派人請其過江遂擁爲總統

◎聞武昌起事時張彪本已被擁作總統二十日曾騎馬巡城手纏白巾至下午窺左右無人遂混逃出城

◎前已革巡警道馮啟鈞聞已入革黨現派守漢陽府

◎電報僅通至蕪湖蕪湖以上均已阻隔

◎豫撫寶棻調防兵四營扼守京漢鐵路之黃河橋及武勝關等要隘

◎德英兩國政府用正式照會日俄兩國不得趁中國內亂時有所舉動

◎漢口各領事劃定交戰地點須離租界六十里以免侵害租界

◎河南派來之援軍五百人到漢口即日投誠革命軍革命軍即派之肩槍在租界內保護外人

◎荊州駐防兵因革命軍殺戮滿人遂無故殺死漢民數人以洩忿

◎德領事已命美最時洋行派輪船兩艘去接旅漢德人之婦女小孩

◎重慶亂事又烈官民多逃難

◎四川之嘉定縣二十二日失守敘州府被圍甚危

◎成都重慶間電報不通重慶電須由資州局派官馬飛遞龍泉驛始能到省

◎端午帥行抵涪州

◎粵督張鳴岐因鄂亂緊急恐謠言日多特飭電局凡關於防礙治安電信概停收發報館專電尤須檢查并傳諭各屬電報房一體照辦

◎贛撫會同江督奏請飭海軍部派兵輪數艘駐九江以固長江下游之門戶

◎開封安靖

◎粵省張鳴岐蘇撫程德全俱有電奏到京大致以川鄂亂事皆因內閣不能確負責任之故請另組織以固國本

◎江督奏請添募防兵四營

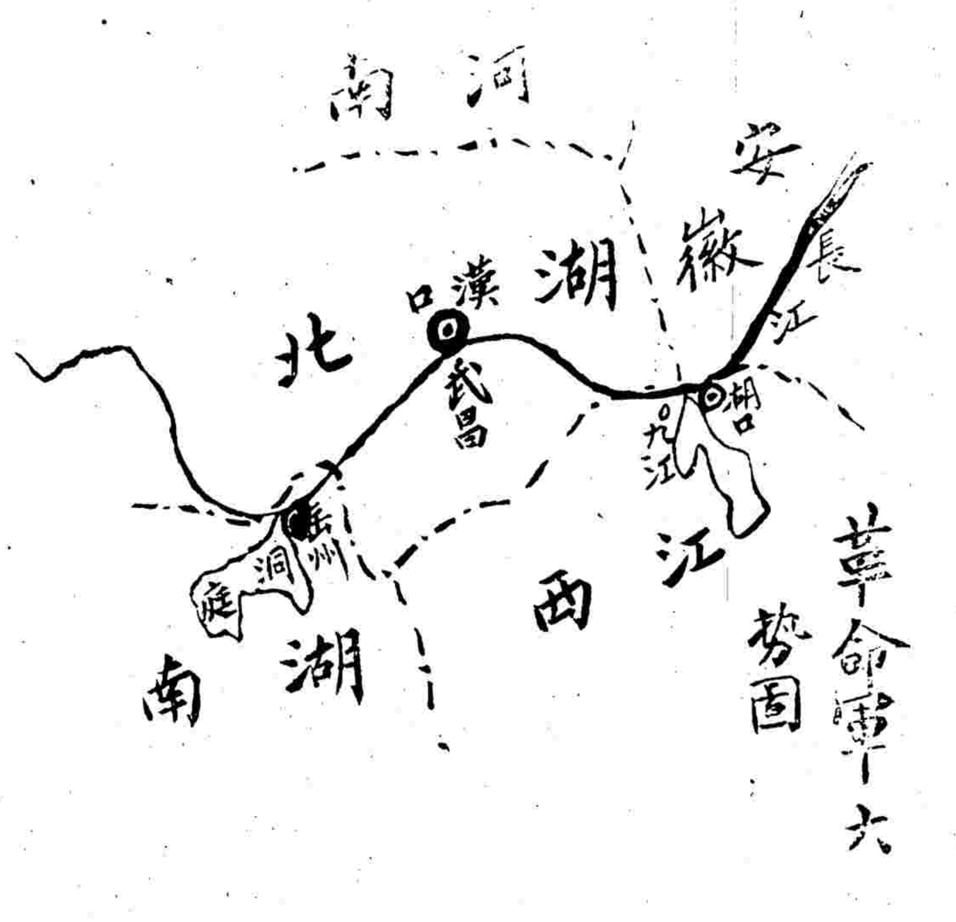

◎漢寗官電不通鄂藩連甲專人來南京通信

◎直督陳夔龍聞鄂省兵變頗有戒心即奏請辭職奉 旨不准

◎寗波同鄉開會要求寗紹輪船公司派船一艘往接寗波旅漢商人

◎滬道接蘇撫電照錄

上海劉道台接贛豫電地方安靜鐵道無恙汴軍早到漢廕軍昨已出發 撫院敬叩

譯電

◎北京來電保定府有車八輛運兵南行 外國水軍歸日本統將統帶保護漢口租界

◎京師戲院悉已關閉 (路透電)

時評 一

◉政府之顛倒錯亂 湖北革命記六

命袁世凱督兩湖一奇兩湖失安用總督耶命岑春煊督川更奇手無寸兵中又阻隔豈能飛渡耶撤王人文侍郎銜尤奇不能示威尤非靖亂豈以洩忿耶政府之方略雖云糊塗亦何至顛倒錯亂如此以覘革命軍之秩秩有序亦可哀矣 (冷)

◉革命軍雜談 湖北革命記七

未起事前端方在夔州接有黃興來書謂桂花香候某須起義僕與公有師生之義特用先告請公擇一靜僻之地暫行躲避云云

▲湖北各軍隊如張彪所統者如王得勝所統者各兵軍餉大半剋扣或遲發三四月不等獨黎元洪則每先墊發四日兵餉以故湖北之兵無不樂從之

▲革命軍已携有無線電報器械將於漢陽龜山上設立一無綫電報與外省某處交通故將各處電線悉數毀去遂使官府信息不通而革命軍獨能傳遞消息

▲革命軍已派一部趨南將打通湖南廣西出海以與南洋羣島之本部相接北來之軍初不在意以爲新軍決不與革命軍交戰來時非守中立則立即拼合也

法商合羣舞臺
◎法大馬路卜鄰里口◎

減價酬答聲明廣告

本舞臺自開募以來蒙 各界諸君重念不棄連袂賞鑒齊聲贊美實爲榮幸之至本主人殊深愧感無以爲報逞此秋高氣爽之時特煩藝員每夜所演拿手好劇各獻所長技藝戲資格外從廉增添異樣玲瓏佈景全新廣繡行頭以副顧曲諸君之雅興聊酬厚惠之報耳 特此佈聞 本舞臺主人謹啓

夜戲價目 二層樓包廂五角 頭等正廳四角 二等正廳三角 三衛樓三角 三等客座二角

日戲價目 二層包廂三角 頭等正廳二角 二頭正廳一角 三層樓一角

恩曉峰藝員因南洋第一舞臺浼請與本主人再三情商未便推却前往幫忙旬日即行回申登台演唱再行佈告 本舞臺謹啓

德公司

[illegible]

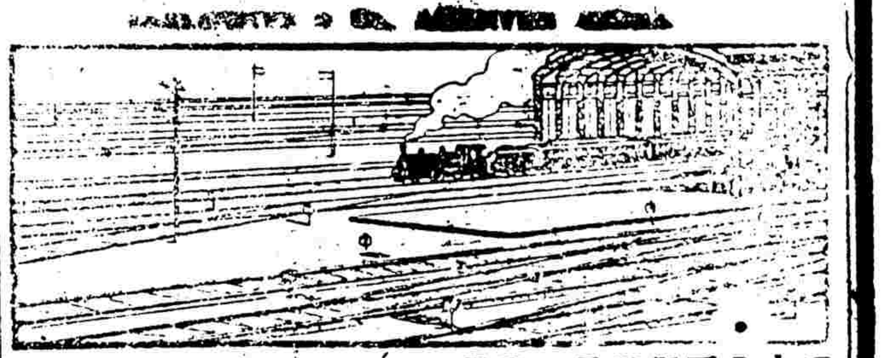

德公司爲德國與羅柏大之鋼廠每年出鋼十二兆價值八十兆金磅專銷下列各項材料(一)半成鋼(鋼版鋼條等)(二)鐵路材料(車軌枕木魚尾板等)(三)建造材料(鋼筋鋼管等)本廠所出之材料精美無比爲世界之最有名者一千九百零七年運銷出口者計五兆五十八萬四千一百另九噸計半成鋼一兆五十五萬七千八百七十三噸鐵路材料二兆三十二萬七千三百六十二噸建造材料一兆六十九萬八千八百七十五噸

中國總經理勝上海禮和洋行

京師資政院議員及各省諮議局議員公鑒

本藥房所發明之人造自來血其功效能力久已膾炙人口際此秋冬尤有特別之效能即直接及於政界者是也

諸君試思九月初一日非各省諮議局及北京資政院開會之期乎凡身爲議員者於此未開會之前應如何預備議會提出之議案及研究政府交議之議案必須絞其腦力竭其心思不愧爲國民之代表中無論何黨派之議員皆須竭盡心力或助政府而倡贊成之論或相民黨而樹反對之旗審查討論舌劍唇槍必以多耗心血多嘔心血者爲盡職 此事前之應亟購自來血者一也

開會之期既臨精而疲神閉會以後復車勞而… 此臨事之應亟購自來血者二也

閉會以後諸議員紛回里道路跋涉之間四十日法定之期… 此事後之應亟購自來血者三也

一自來血謂其與我大清帝國政治界有莫大之關係非夸言矣 心血雖耗可以復生心血雖嘔可以無損 直接爲補諸君之血而間接即所以補救吾國之政治也

價目 ▲大瓶每瓶二元 每打廿二元 ▲小瓶每瓶一元 每打十二元

▲各埠藥房均有經售▼ 每瓶附有值洋一角之新五彩二集保証書一張認眞購者注意

總發行所上海四馬路五洲大藥房

福安公司賠償迅速

本月十七夜對門失慎殃及小號幸託張軒峯翁在福安公司保險三千兩當蒙該公司如數賠足領欵之下無以爲報特登報聲明俾各同胞保險者知該公司之誠實可靠也 四馬路二雅樓啟

福安公司賠欵快捷

本月十七夜對門失慎延燒本號幸託張軒峯君在該公司保有火險銀五百兩當蒙該公司如數賠足毫無留難足見該公司辦事誠實可靠祗領之餘特登報鳴謝俾各同胞保險者有所趨向焉 四馬路近水台謹白

祥茂洋行告白

祥康里一百五十九號門牌住客于六月私逃計欠本行屋租四個月其屋內存有家私木器理應將其拍賣抵租因有王源泰家私店主來稱該屋家私木器是伊所租出自願代其付清欠租領回家私器具等物概交王源泰領去日後該住客永不能追究望勿自悞此佈 八月二十八爲止如該住客仍不來料理即將屋內家私器具… 祥茂洋行告白

上海開設林益豐景福建皮絲煙 擇於九月初旬開張

本號創辦皮絲已歷二百餘年始設總號於湖南江申等處銷售久已膾炙人口各省馳名乃有無恥之徒運分於蘇州錫州本號牌名前曾稟請示禁有案可稽惟射利之徒屢以低貨冒充茲特在上海法界新開河濱開設一家即取名林益豐景號乃屬假冒不絕設有益豐管記裕順曾記益豐慶記益豐乾記等牌以便惠顧者就近購買庶不致悞特此佈告 任商賜顧請認明本號牌名及烟包紙內有林益豐景水印暗票並烟內放有當蓮子者爲眞 買荷豪

禪臣保險賠欵迅速廣告

敝行開設四馬路已久曾託禪臣太陽公司保有火險不料於本月十一夜不戒于火致罹焚如當蒙該行經理鄭錦峯君知照洋人峯己如數賠足該公司誠實可靠遠近馳名用特廣告家欲諸家俾所適從專此登報以鳴謝悃 祥泰敬啟

湖北傳來之報告

八月二十三日得漢口中法藥房報告云地方平靖營業上未受影響惟昨日午間曾有多人大鬨住本藥房門首不知者以爲遇險其實因新到哈麥臘血多箱路人爭相觀也看也銷路因之大暢恐有傳訛先此告知

留園義賑遊覽會改期廣告

本會因佈置不及改期九月初七初八初九三日開會所有各善士認銷入場券仍行通用特此佈告 [illegible]

北京三姓… 十月十六日由鄂來信云(上略)今… [illegible]

的真始創 辦香盧驥製半夏

崔氏辦香廬總發行所

崔氏驥製消痰半夏天下馳名購者注意必須認明五開間門面方是的眞

[illegible]

上海盆湯弄絲業會館口五開間門面辦香廬驥雲氏總發行所啟

群仙茶園
廿六夜戲正廳每位二角

金七省翠打子男女 蓋春恒拜扛脫衣 賽勝奎官處包雙 小金菊子花五案 紅梅英(梅香節) 陸小蓮菊芬英 林小黛玉仙蝶 賽呂蓉仙(沉箱) [illegible]

鳴盛梨園
八月廿六禮拜二奪標正本

薛仁貴征東全傳四卷

鳳凰山救駕 火燒天仙谷

夜演馳名改良新齣頭

朱洪竹訂害佳人

畢業生伸冤雪恨

(第一拿手首本)

價目 日戲：特等二角 頭等一角半 二等八十 三等… 夜戲：特等五角 頭等三角 二等二角 三等角半

法商(合)羣舞臺(記)
開設法界大馬路卜鄰里口新劇場原處

(念六夜大減價二層包廂五角頭等正廳四角二等正廳三角洋三廳正角)

王寶寶 小寶收 小成寶 大關勝 榮翠屏山

本舞臺德律風三千三百五十六號

美商丹桂第一台 八月念六夜好戲
八月廿六夜戲正廳三角正廳客座二角

嘉興府 楊五乃六楊武本 武本

商辦新舞台
八月廿六夜演 准日每逢禮拜三禮拜六禮拜日演好戲

全本好戲(八大鎚)

大富貴茶園
念六夜大減價正廳一角

歌舞臺
廿六夜起減價頭等包廂四角正廳三角

拿高登安驛黃袍金雁橋 新 斬 全本

寶善街丹桂茶園夜戲正廳二角
念六夜戲特煩全班藝員合演好戲日戲逢禮拜三禮拜六禮拜日演唱

月桂紅 月裏紅 翁梅倩 郭鳳仙 呂小山 女滑頭 男大 花蝴蝶

文明大舞台
念六夜戲准演日戲每逢禮拜六禮拜日戲全部藝員一齊登樓

花蝴蝶 南天門 陰陽河 葉宮花窮

滬寧火車開行時刻表

由上海開至南京

上海	南翔	崑山	蘇州	無錫	常州	鎮江	南京
上午七點四十五分(快車)	上午八點六分(快車)	上午八點四十九分(快車)	上午九點三十九分(快車)	上午十點三十六分(快車)	上午十一點三十三分(快車)	下午一點十一分(快車)	下午二點三十七分(快車到)
上午八點十分(慢車)	上午八點三十九分(慢車)	上午九點二十九分(慢車)	上午十點二十八分(慢車)	上午十一點三十七分(慢車)	六點五十分(常州客車)	八點五十四分(常州客車)	上午十點三十五分(常州車到)
上午十一點五分(特別快車)	上午十一點二十五分(特別快車)	上午十二點十七分	下午十二點二十三分	三點三十七分(特別快車)	下午十二點四十四分(慢車)	二點五十五分(慢車)	下午四點四十六分(慢車到)
下午四點二十分(客車常州止)	下午一點二十八分客車常州止	下午五點十分(客車常州止)	下午二點四十五分(特別快車)	八點十三分(客車常州止)	四點二十五分(特別快車)	五點五十一分(特別快車)	七點正(特別快車到)
六點十分(夜車蘇州止)	下午四點[illegible](客車蘇州止)	七點三十分(夜車蘇州止)	下午七點三分(客車常州止)		九點四十分(客車到)		
			八點二十分(夜車到)				

由南京開至上海

南京	鎮江	常州	無錫	蘇州	崑山	南翔	上海
上午七點三十分(快車)	上午九點一分(快車)	上午十點四十二分(快車)	上午十一點三十九分(快車)	下午十二點三十七分(快車)	上午八點二十三分(蘇申客車)	上午九點二十三分(蘇申客車)	上午九點四十五分(蘇申車到)
上午八點二十分(慢車)	上午十點二十分(慢車)	七點正(常申客車)	八點十分(常申客車)	上午七點四十三分(蘇申客車)	下午二點四十九分	下午二點十八分(特別快車)	下午二點二十二分(快車到)
十一點二十分(特別快車)	下午十二點四十七分特別快車	下午十二點三十五分(慢車)	下午一點四十一分(慢車)	下午二點十四分(常申快車)	下午三點五十二分(慢車)	下午三點四十九分(慢車)	下午四點十分(特別快車)
四點正(客車常州止)	五點五十分(客車常州止)	四點十九分(特別快車)	五點九分(特別快車)	下午四點五十七分(慢車)	下午十一點三十分(快車)	下午四點四十分(常申客車)	下午五點十五分(慢車到)
		七點五十四分(客車到)					七點三十五分(特別快車)
							十一點四十六分常申車到

滬杭火車開行時刻表

由上海開至閘口

上海	莘莊	松江	楓涇	嘉興	杭州	閘口
上午八點三十分(慢車)	上午九點零四分(慢車)	上午九點四十一分(慢車)	上午十點三十分(慢車)	上午八點廿分區間開口止	下午十二點五十五分(區間車)	下午十二點三十五分間車到
上午十一點正(貨車)	上午十一點四十分(貨車)	上午十一點二十五分(貨車)	上午十一點二十八分貨車	上午十一點三十五分(慢車)	二點五十五分(慢車)	三點四十五分(慢車)到
下午一點正(快車)	下午一點二十五分(快車)	下午一點五十四分(快車)	下午二點十四分(快車)	下午一點三十五分(貨車)	五點三十五分(貨車)	五點四十五分(貨車)到
三點廿五分區間車嘉興止	三點五十九分(區間車)	四點三十六分(區間車)	五點二十五分(區間車)	下午一點十八分(快車)	五點四十分(快車)	六點零五分(快車)到
				六點十五分(區間車)止		

由閘口開至上海

閘口	杭州	嘉興	楓涇	松江	莘莊	上海
上午七點五十分(慢車)	上午八點三十分(慢車)	上午八點〇五分(區間車)	上午九點〇二分(區間車)	上午九點四十五分區間車	上午十點三十六分區間車	上午十一點二十六分區間車到
上午九點十分(貨車)	上午十點正(貨車)	上午十點三十五分(慢車)	上午十二點三十八分(慢車)	上午九點四十三分(慢車)	上午十點四十九分(慢車)	下午十二點二十分(慢車)到
下午十二點廿五分(快車)	下午一點正(快車)	上午十一點四十分(貨車)	下午十二點四十分(貨車)	下午一點四十九分(貨車)	下午一點七分(貨車)	下午三點三十分(貨車)到
二點三十分區間車嘉興止	三點零五分(區間車)	下午三點廿分(快車)	二點〇二分(快車)	三點四十九分(快車)	四點七分(快車)	五點三十分(快車)到
		六點廿分(區間車止)	四點〇二分(區間車止)			

接譯電

◎北京戒備甚嚴不使民人得悉南中情形因是愈擾亂向中國銀行中支取存欵改存於外國銀行者甚多漢口與北京電報亦已不通

◎大清戶部銀行大受傾軋（柏林電）

◎每禮拜四開行漢口之快車暫行停駛（柏林電）

◎駐屯通州之提督姜桂題率軍四千人進京保衛京師（柏林電）

◎禁衛軍已回北京用隊馬分駐路旁

◎袁世凱因大權在握又不出督師亦有不便之處故願出山（漢口電）

◎得確信謂蔭昌實須於廿五或廿六由豐台帶第三鎭第五協第四鎭第八協隨行携帶多門洋鎗及軍用氣球甚多（漢口電）

◎長沙未失守黃興有赴長沙之說（漢口電）

◎革命軍已組織完全政府

◎革命軍武昌行政事宜已組織完全西人入產均安已設立紅十字醫院有募軍數千人投入革黨

◎革黨廢軍前正法之令有罪令諮議局審理（漢口電）

◎革黨允保護外人發執照于各教堂

◎革黨漢陽製造廠日造雙門鎗每日可造成子彈二萬五千顆並已造成洋砲一百四十尊

◎有北京步軍千五百人今日（廿五日）可抵漢口尙有五千餘人明後日亦可至（漢口電）

◎路透訪事專員昨日親至武昌見滿人屍橫徧野一城門之外有屍五十人聞共有八百人被殺（路透電）

◎中國電報局爲革黨所據擬更設於長江下游（漢口電）

◎駐漢美領事昨至武昌携帶僑寓武昌外人出城渡江過漢途中並無危險各領事接中國水師來文薩軍門軍艦至即須用砲攻城（按薩軍門廿四日可抵漢）自然防護租界但恐爲流彈墜入云云（漢口電）

◎英艦開姆氏於禮拜四離滬現在南京英國海軍提督過瑣爾坐艦亞拉格明日開赴漢口德國巡洋艦來柏智與砲艇伊的司昨日開往漢口（漢口電）

◎路透訪事員面謁黎元洪湯化龍接待甚優革命軍爲數二萬六千人欵亦多

◎舊金山來電謂美國華僑已捐欵二十萬元爲革命軍之用（路透電）

◎日人擬保護外人視同日人一律福州領事馳赴漢口（東京電）

◎有革黨據宜昌岳州失陷之說

◎德國派兩巡洋艦一砲艇前赴肇亂之處

◎瑞記電漢口商業全停歐人恐波及他省梁敦彥對人言謂革黨必能爲官軍所克與外人無碍德國擬撥巡艦來柏智及砲艦前往長[illegible]北京某報謂中國不意有此內亂故全國震動現有一隊已與革軍聯合倘直隸之軍亦與聯合則滿州政府恐不能支（柏林電）

◎聞滿洲鬍匪密與革黨聯合俟革黨南方得手彼亦起事（東京電）

◎俄國軍艦孟健從海參崴開往漢口（路透電）

要聞

◉湖北國民軍佔領記

▲湖北國民軍現已佔領省城及漢陽郡城漢口鎭地方頗有秩序並未擾害民間一般社會頗爲歡迎惟無知者相率携眷逃避未免擁擠路途人心惶恐覺至睡不安枕茲由其都督出示安民上署中華國民軍政府鄂軍都督黎佈告云今奉軍政府命大告我國民知之凡我義軍到處爾等勿用猜疑我爲救民而起並非貪功自私拯爾等於水火振爾等之瘡痍爾等前此受虐甚於苦海沉迷只因異族專制故此棄爾如遺須知今日囗囗並非我漢家兒縱有衛天義憤報復竟無所施我今爲此不忍赫然首舉義旗第一爲民除害與民戮力驅逐所有漢奸民賊不許殘息久支昔食我等之肉我今寢囗之皮有人急於大義宜速執鞭來歸共圖光復事業漢家中興立期建立中華民國同胞無所差池士農工商爾衆定必同逐囗囗軍行素有紀律公然相待不期愿我親愛同胞一律靜聽無窮黃帝紀元四千六百另九年八月十九日上蓋中華國民軍政府鄂軍都督之印（外間刊傳中華民國軍者誤）篆文一顆

▲此次國民軍佔領湖北武昌省城及漢陽漢口地方已公舉二十一混成協統領黎元洪爲鄂軍都督總統未詳其姓名其參謀長則公舉諮議局議長湯化龍充當參謀員則公舉副議長漢口商業學堂監督張國溶充當其餘握重要機關者皆是軍學界聲望素孚之人前日傳聞陸軍統制張彪因被炸彈斃命又謂已被公舉爲總統以上二說均不確茲探悉張彪於二十日由日本小輪裝載來漢藏於日本兵船內以避之

▲鄂督瑞制軍當城垣將失守時或謂潛逃或謂已登兵船茲於十九夜十二句鐘渡江來漢乃乞請英國駐漢總領事保護當蒙允准即上該國兵輪藉圖生存

▲漢口江漢關道署及夏口廳署二十一日即高懸白旗以示其歸順之意所有守衛防兵均一律於右手袖上繫以白布以表同情當晚即在街上勸諭民間不必驚疑並彈壓一切無事流氓令其各安各業否則即照軍法從事惟江漢關道齊耀珊夏口廳王國鐸以及各警區員弁均不知去向

▲漢口市面本極鎭定而一切貿易照常生理二十一日下午四句鐘忽有小擱隊匪頭目邀約多人乘居民搬移人心惶駭之際在途行劫計黃皮街官錢局被搶一空繼又縱之以火其錢店如德厚昌其昌德昌晉和等店均已被搶並搶首飾店一家衣服店兩家

▲湖北國民軍既以佔領一省自應分別保守攻取以武勝關地方關係咽喉特派工兵二隊陸路大炮六尊即往該口把住並將該段鐵路機關一並轟毁以塞北軍進發

▲鄂督瑞制軍以省垣既已失守即飭漢口電局除新聞電報暫行發寄外一面電致北京乞救聞陸軍部即飭北洋陸軍第三鎭來援

鄂軍都督又派馬隊分起來漢每起約百餘人荷槍排隊過漢沿河街過租界江岸向該處進發以期堵截又聞河南由火車載來兵士五六百人於二十晚到劉家廟駐紮並尙有旗兵亦不日可到經鄂軍都督派步兵前往曉以同胞之義否則即以戰對待

▲湖北國民軍剋下力圖進取投誠歸順者難以數計均往藩署前接洽後然後再至諮議局領取軍裝等件幷不准擾害民間

▲現在南京鎭江蕪湖長沙南昌廣東等處電報極不交通此間謠傳各省同時兵變起事未知確否

▲漢口夏口廳三叉殿卡所寄押人犯不下一百餘名二十一晚同時逃出即行放火焚毁長盛街巡警一區暨某家巷某錢店華景街巡警四區警區及偏僻小巷均有若輩放火幸各火起均是小擱隊匪徒所爲是晚各保安會分別保護以上多處不過共焚百餘家此時全鎭舖戶一律閉市人心不安逃往外處行路如蟻至九句鐘始定各熟食店間被殃及

▲漢陽兵工廠爲鄂省軍械總集之點製造鎗彈之多甲於他庫已爲國民軍所得其守衛兵士及營房一律懸掛白旗此乃最要之機關

▲武漢三鎭近來赤金米根兩項價值頓高赤金一兩售錢七十兩食米一石售錢八串文

▲此次國民軍起事之初鄂督瑞制軍曾電請湘撫派兵千名來鄂救援於二十一日乘吉安輪船來漢並無動靜素聞湘軍久有向往觀念恐未必能用命

▲旅漢各國商人教士洋行禮拜堂租界並無絲毫擾累貿易如常捕房不過加派巡捕梭巡匪類惟日本則除商團一百五六十人外二十一日下午一點半鐘又來巡洋艦對馬一艘此爲第三艦隊其司令官爲川島少將計各國駐漢之兵艦以此爲最大各國公推川島君爲統帥各艦均聽其指揮聞各艦共有水兵一千餘名云

▲漢口各商團以各舖戶均已閉門與市面頗有影響於二十二日早分叚鳴鑼勸令一律照常生理並謂官票紙幣均當設法照常兌換至午小貿生意俱已開張惟金銀錢店依然歇業又各保安會俱允上街查夜以防火患而捕匪類

▲漢口各報二十二日均已停刊一般人民均莫得看新聞惟公論報獨出一張所記一切亦不完全

◉西士目睹武昌起事情狀

此係英國教士某在武昌難作時所寄後一日縋城而下茲錄其語如下昨夜香爾若與余（惠廉博士）在十一鐘登蛇山瞭望見烽火連天督署尤甚有數鎗彈從余等頭上經過余等隨走至山北忽遇三軍士告余

介紹西醫周光松
先生自[illegible]於華英藥房行醫[illegible]忙而就診者又衆一身充二役恐有[illegible]此失彼之處爰[illegible]却華英經理之職專事行醫並擇[illegible]中之地設精潔醫室以取門診之近便復備[illegible]車以應出診之迅速其嘉惠病人可謂無微不至矣醫室在英大馬路小菜場對面壽康里三百三十六號每日上午十下鐘至下午三鐘候診自三下鐘以後出診恐未遇知特此聲明 嚴子均

瓶水秋波小影冊子
此舒鐵雲之情人小影也用珂羅版印出並有鐵雲題詩詞文曲聯畫及命書等共數十種之多[illegible]

上海新開三泰棧廣告

本棧開設上海英二馬路石路東首坐北朝南洋式門面名曰三泰棧房室軒爽被縟潔淨器具完備應酬周到車馬便利飲食淸潔有美必臻無微不至祇求事事周到件件精良以領諸君子之惠顧雅意謹擇於八月二十日六開張先此廣告

等革黨起事赶緊出城並告余等勿懼且爲開道觀三軍士有白布包裹左臂知爲革黨余等甫離山頂旋聞三人有開鎗之聲余等遂回過傑克生博士告以所見各人遂徹夜未睡惟聞外間砲聲鎗聲喧譁不絕明日清晨則見蛇山之頂已駐紮軍隊黨有炮隊一營專向督署攻轟旋見數處火起有一處尤逼近余等遂移山南婦稚至余等室內并保護女學堂學生出險道中所見兵丁左手都已包裹白布余即奔赴各門則各門業爲革黨所據守革黨遇余等甚謙和任余等所之惟時時警誡余等勿帶軍械當余等經過蛇山炮營之前炮營暫時無聲余等見有兩三人橫臥於街道間有一尸距余等昨立之處不過二十英尺耳路旁見有重傷三人逐赴醫院內二人即爲革黨開張街各處尤多總督業已不見存亡未卜是日下午余擬從諸議局人多之處走出奈亦未能城門既閉欲縋城而下者每人須費錢四千文店鋪間有開者賣買須現錢不用錢票聞米尚可購革黨時謂余等云我等此舉並不有傷外人且爲保護若爲流彈所中却亦不能怪我等云

地方要聞

◉湖北革命軍近報（特別通信）

鄂事未起以前謠言四起官場早有所聞鄂督瑞莘帥爲鎭定人心起見十七日特在織布局應張季直殷撰之約赴局宴飲隨護之憲兵中即有革命黨一人被獲後詢其何以當時並不動手答云僅殺總督于事何益轉恐因而洩漏或且波及旁人故不爲也十八日有偵探兵告密革黨武昌機關部在小朝街派隊往拿拘得三十二人訊供時俱實認不諱瑞督先殺三人其中一人已先自爲炸藥所傷面目氣息奄奄又有憲兵一人私自出營之兵目一人餘均繫獄十九晚八鐘駐紮唐家營之混成協工程隊舉火吶喊城內第八鎭之工程輜重炮馬各隊應之惟步隊中立守護軍械局之兵士先斃局長子是各叛兵始有槍彈子藥逐撲攻督署署中衛隊不能敵瑞督欲殉節左右以漢陽漢口尚完好催陷省垣克復後再向朝廷請罪不遲若先死人心愈亂大局必更不可收拾翠擁瑞督出文昌門登楚豫兵輪革黨即拋炸彈燬督署七發乃暴裂去瑞督出城時不及十分鐘二十日早官兵探知革黨以諸議局爲辦事處兵輪測定準的架炮轟擊諸議局先是瑞擬以砲攻城左右勸止之計發四砲一面知照漢陽兵工廠大批槍彈即運入兵輪其餘製造而未完工者悉毀之免爲革黨利用而革黨上午往藩署銀庫取銀護庫兵數十人向未散爲革黨擊走藩司先避入柯巽庵侍郎宅內復又不知所往下午四時革黨渡江其時漢口會匪聞信起事縱火搶掠革黨擊走之奮力救火保護電報局郵政局并頒發告示聲明不仇外人不擾商民二十一占據大智門車站武昌城內各門大開任人出入勸諭商舖照常開市行使軍用鈔票此數日內之詳細情形也

◉漢口友人函述亂事情形

▲昨二十一夜漢口華界大亂德界附近華景街被搶匪徒乘機放火焚燬漢昌里全幢百餘家花樓正街亦被搶多家即放火燒去永利昌等數家後經保安會商團救熄并出示安民革黨亦派人來彈壓立斬搶匪數人方得平靜

▲此次亂事乃武昌兵變諸議局長湯化龍協統黎元洪均被逼入黨念一日已佔據漢陽兵工廠并山鋼藥廠移砲龜山頂預備轟擊江面兵艦吉安輪船由湖南載來湘軍亦已投降現駐劉家廟

▲二十二日晨北方由火車二輛載兵到漢革黨招其降不允即由原車載回

▲黨人既大得勢各國領事不許在租界三十里內開仗

▲漢陽府漢口鎭革黨均已派人管理洋關收稅亦繳黨人收納郵政局亦然郵差肩章大清字樣已除去租界平靜惟無現銀雖買米糧二十二日革黨遍貼告示囑商民照舊行用鈔票惟官錢局票須換取黨人所發軍用小票方許通用二十二晚花樓正街已開夜市店鋪門前各站一商團兵所有匪徒均已匿迹

▲起事之夜武昌城內督轅衛隊五百餘人盡殺無遺屍塡文昌門逃出之人踏屍而過各衙門多已焚燒旂人無老幼盡殺二十一晚漢口道台衙門亦焚燒夏口廳獄囚盡釋放

▲聞端方已被殺四川革黨亦聯爲一氣

▲瑞澂尙在漢口先投德領事不肯納住在楚豫船上後又遷度支部造紙廠現未知去向

▲聞黨人將於下游佔靑山及田家鎭上游佔金口現在招兵每名十四元先付七元另米飯錢八百文兵工廠工匠工資加倍飭令開工漢陽鐵廠工人亦須如黨人左手纏白帶爲記目下武漢城門大開出入自如任人遷徙百姓并無怨言有云視未亂前更好

▲二十一有中國兵船向龜山放炮由山上回砲擊之該船立穿一大洞急即退去

◉鄂督十九日之電奏

竊瑞澂於本月初旬即探聞有革命黨匪多人潛匿武昌漢口地方意圖乘際起事當即嚴飭軍警密爲防緝雖時傳有撲攻督署之謠瑞澂不動聲色一意以鎭定處之所轄地方則密派偵探不敢一刻稍懈昨夜七點鐘據偵探報稱本夜十二鐘該匪准定在武昌爲變並探知該匪潛匿各地正飭防拿復據江漢關道齊耀珊電稱於漢口俄租界寶興里查獲匪巢并拿獲要匪劉耀璋一名起獲僞印僞示僞照會等件及銀行支簿僞用鈔票並查有製造炸藥形迹當派荊襄水師巡防隊往提來署審訊遂與統制張彪軍事參議官鐵忠巡警道王履康督飭弁兵警兵前往城內大朝街小朝街保安門等處査明該匪潛匿之地先後拿獲匪目匪黨計共三十二名並起獲軍火炸彈多件內有劉汝夔開槍拒捕拋擲炸彈楊宏勝私藏軍械並有演試炸彈面部受傷確據當即派員提訊內有彭楚藩一名語尤狂悖直供不諱查彭楚藩係已革憲兵楊宏勝曾充砲隊及三十標兵目甘心從逆與劉汝夔之狂悍均屬法無可貸如不即加顯誅無以彰國憲而昭炯戒當將該三犯訊供確鑿恭請王命即行正法其餘已獲在訊之匪一俟研鞫得實當分別重輕定罪果情節重大應請即行立正典刑在逃各匪仍飭軍警及各地屬方文武一體嚴密查拿務獲究辦一面剴切出示曉諭如有被脅勉從者准其首悔予以自新此次革匪在鄂創亂意圖大舉將以鄂爲根據沿江各省皆將伺隙而動湘省尤爲注意且黨羽紛布私藏軍械炸藥甚夥所幸發覺在先得以即時撲滅當逮捕之時悍匪拋擲炸彈亦幸未經觸裂張彪鐵忠王履康齊耀珊各員以及員弁警兵無不忠誠奮發迅赴事機俾得弭患於初萌定亂於俄頃駐漢俄總領事於租界拿匪極爲協助用得先破匪巢以褫匪膽此皆仰賴朝廷威德所致瑞澂藉免隕越慚幸交并現在武昌漢口地方一律安謐商民並無驚擾租界敎堂均已嚴飭保護堪以上慰宸廑此案破獲尙早地方文武均經隨同協拿出力應請寬免置議在事異常出力員弁容照例擇尤請獎以示鼓勵俄總領事處已由瑞澂先行致函申謝除善後情形隨時續奏外謹摘要電陳乞代奏瑞澂叩十九日

按此電與近日情形對照參觀當令人不禁啞然失笑矣

◉浙省大戒嚴

浙省自武昌變亂後風聲鶴唳草木皆兵彙之撫署連日又接多數匿名函件致杯弓蛇影自顧旁皇茲又得最近情形特照錄如下

▲全浙金融界上日來萬分恐慌因各錢莊不顧大局仍做掉期致現洋紛紛出省據最近傳聞自昨日（廿四）止共捆出五十九萬

▲撫署傳諭電報局不准洩漏並將寄報發報重加取締

▲巡警偵探隊連日奉警道密飭飭將各探夥分配撫署左近偵察然防護地點最重要者在於撫轅

▲浙江第二十一鎭統制官蕭星垣於廿二日回省准撫院移知嚴定軍士請假規則並傳諭統帶以下各官逐日檢查軍械并將子彈一律收回以防不測

▲今日起各軍士不論常假例假一槪不放故街衢並無軍人途行

▲現派標營輜重營分隊巡邏大街小巷往來如穿梭然

▲巡士夜崗均加添崗位巡邏隊用雙班値夜各巡官盤查客棧甚嚴

▲今日（念四）午前十一句鐘時撫署得有粵省密電謂廣州亦已不靖

▲撫院出行已加添衛隊二十名署內劍戟森嚴無論何人出入均受搜檢

▲浙撫增韞眷屬於今日（念四）由杭繞道滬浜北上

▲省城各區巡所四十八處自今日夜班荷槍加用彈藥惟舊毛瑟槍栗不適用

◉蘇省陸軍片片錄

▲二標陸軍仍將成營　蘇省混成協四十六標（即二標）陸軍步兵三營本係徵兵組合而成今春經前協統田軍門以各兵士品類良莠不齊學術程度亦高低不一且時有逃亡等事適奉有陸軍部電飭裁減軍費之諭因特詳明撫帥將該標步兵三營除第一營不動附隸於四十五標暫爲統率外其餘第二第三兩營悉行裁汰俟另派妥員赴淸淮等處重行徵取定沐秋間再當挑補成營庶可壁壘一新盡去以前積弊現聞該新兵俱已徵募足數不日即可將二三兩營仍舊補實所有該兩營管帶亟須照章先行委定俾有專責昨特由艾協統詳請程中丞遴委彭錫範爲二營管帶熊一鶚爲三營管帶並於二十日奉中丞特傳該二員進見諭令此次成軍後務各整刷精神嚴加統馭毋任蹈從前惡習云

▲軍員冒售車票　督練公所已革科員龔克定前於撤差後挾同馬路妓女天香深處赴滬游玩隱取某洋貨店貨物約値二三百餘元不名一錢私逃回蘇被該店夥追蹤來蘇控官追索因之龔無顏居蘇遂作漢上之行僑寓某旅館不知如何竟被將公所中郵領軍用火車免費票取去數張私賣與人隱混乘車赴京當被該車查票人察出弊竇詢無其故（因該帮客中有一婦女不應有此）立由車站總管處稟明鄂督轉飭夏口廳將龔拘押一面電達郵傳部陸軍部咨詢蘇撫該車票何由落龔之手並查明其曾否私售過幾次有無通同作弊之人現經程中丞派員赴漢關提龔克定已於前晚押解到蘇以使歸案訊辦矣

▲軍服改易新式　混成協陸軍兵弁所穿軍服向遵部定式樣夏用黃斜紋布冬用藍呢有帽章袖章分定品級現聞督練公所復奉陸軍部新定軍服圖制將冬服一律改用靑灰色呢其品級則改在領間不用袖章當由吳參議遵照新式派員赴滬定製若干套回蘇於前日頒給各軍弁一體更換以符軍制而壯觀瞻

地方通信

〇揚州通信

▲營地不爲公產　揚州營參府前奉督憲飭知准陸軍部咨稱所有已經裁撤各綠營無論田地房屋將來必須改歸部中管理不得以地方公產論現在督查公所已經設立界限理合分明故劉參戎遵照來札移知揚州府備案查考免得將來致生枝節云

▲賢太守格外施恩　訛索公園之袁鶴松因所爭之地全屬子虛烏有勢將坐以上控誣告之罪嵩太尊以公園集合團體何必結怨於人已按照委員傳知袁姓取具誤控切結銷案並將稟在公園之地面照壁牆及所栽柳樹一齊拔去仍由官判給以津貼錢文若干以示公園睦鄰之意云

▲不准高抬聲價　妓女楊月樓色藝俱佳裕豐隆錢莊管事某悅之甚昵將爲脫籍七十鳥寫其聲價非二千金不可得事經某紳所知曰是何難但勸而抗之無不如我志者於是以招之侑酒爲名藏之秘室龜鴇無可爲計向某紳婉求祇以四百元了其事而錢樹子遂爲人所奪矣

▲附祀崇祠　都統制與阿成疊年間在揚戰守有功已奏准於郡城廣儲門外建立辦軍專祠現因襄務汪禮部國鳳其在營內贊襄甚多理宜從祀近已有何紳震彝徐紳泰芳等三十餘人聯名赴督轅具稟請予一體附祀矣

時評 二

◉宜各組織團練隊（笑）

國家有變各處土匪往往乘機思逞最爲心腹之患各處人民爲自保計急宜自組織團練隊紳商士民各有身家時哉弗可失矣

◉勿停各細民工食（笑）

聞各處以金融恐慌商業停頓於是令工人停工（聞蘇州已停機工）夫工人日得數百文以餬口一旦斷其生機是促之使亂也力顧大局者當有以維持之

分發行所　南京奇望街有正書局　蘇州郡亭橋有正書局　天津東門外東馬路有正書局　漢口黃陂街有正書局

佳話也　唐風樓藏　定價大洋四角

總發行所　上海望平街有正書局　北京廠西門有正書局

寶塔牌水門汀

本廠所出寶塔牌水泥（卽水門汀）經英德各國著名化學師暨上海英工部局及工程總會各洋員節次試驗淨水泥拉力有一千零三十磅之多實爲中西第一貨色壓倒全球各廠有驗單證書爲憑貨品既佳分量亦重每桶四百零五磅價亦較廉實能挽利權此塞漏卮凡具國家思想者尚祈賜顧無不格外克已而佈

本廠總批發所 漢口河街昌平里第一家電話二百七十六洋行

各埠分銷處 蘇州全昌號 杭州清泰第二旅館 東三省怡大洋行 溫州胡甸孫 長沙[illegible]和洋行 寧波島衞環洋行 上海中旺弄二百廿一號電話三四三一 金鑑公記 鎮江瑞記

胃活

世之人身居廣厦富貴兼有者一遇病魔終不免其痛苦誠恨事也然欲常常健康身強體壯肌肉發達神氣充盈非先保胃不可 蓋胃爲載食之器筋滋養臟腑週身血液之循環全係胃口消納養料滋輸於其間最爲重要之部分若胃口不良非獨進食維艱久之氣喘頑痰亦必乘間發生假蓮於胃虛精神委頓形容枯槁關係生命之存亡甚爲危險當此夏令欲防萬病發濃者必欲使胃強健本藥房所售胃活 專治胃呆胃滯胃弱胃痛傷食嘔吐溜飲宿醉胃口不舒胃氣疼痛大便秘結小兒吐乳吐酸嘈雜胸脹困苦記憶不靈憂鬱無已等症 一服胃活莫不奏奇異之效健胃者務請試用方知此藥爲二十世紀翹然獨步健胃之活寶也

藥價
最大 一元二角
大 六角
中 三角
小 一角二分

本舖 東京 大阪 山田安民大藥房

經理處 上海 東亞公司書藥局

延年人壽保險公司賠欵迅速

先嚴沈樹人府君在常州延年分公司於本年五月間保壽一千兩僅付過第一期保費不幸遽於本月十二日病故報知公司即蒙悉數賠償祇須八日之下足見該公司辦事可嘉誠信無欺如欲投保者請至臨常州西瀛里分公司或上海總公司面洽可以共沾利益也 棘人沈國桂謹啟

價目
雙龍牌牙粉 每包三分
清醒丸 小包一角 中包二角五分 大包五角 樣包五分

上海四馬路老巡捕房東首惠福里底光華堂

明密兼用電報碼出版

此書于密碼本每字上加入號數即明碼電亦可查發最爲利當定價一角 各處有正書局均有發售

上海米巴羊行經理德國名牌
上等各色 本行經理德國名廠各種顏料異色釋之鮮明用以染成物料洗濯更新日久無變...
[illegible]邊頭松花果草出冊
桃花 峰巒 巧葉 繡球花 ...

有正書局發行各種碑帖墨迹揔目單

●漢碑●
- 人間至寶 西嶽華山廟碑 合三本售價洋五元正
- 海內無第二本 東海廟碑殘石 每冊四角
- 黃小松藏漢碑五種 定價一元二角
- 明拓漢隸四種 定價六角
- 漢石經殘字 每冊二角
- 明拓史晨饗孔廟碑 每冊定價五角
- 海內第一本 漢劉熊碑 定價三角
- 宋拓孔宙碑 定價七角
- 最初拓禮器碑及碑陰共二冊 共價八角
- 陶齋藏魯相乙瑛碑 每大冊三角半
- 何子貞舊藏 宋拓魯峻碑及碑陰 定價六角
- 吳天發神讖碑 每冊四角
- 明拓曹全碑 定價大洋三角
- 附篆書 明拓石鼓 每冊三角
- 明拓秦嶧山碑 定價六角

●魏碑●
- 珂羅版印 何蝯叟藏張黑女誌 定價大洋一元
- 最初精拓爨龍顏碑 定價大洋五角
- 海內孤本 大代華岳廟碑 每冊四角
- 初拓崔敬邕墓誌 每冊大洋四角
- 初拓刁惠公墓誌 定價大洋四角
- 初拓張猛龍碑 定價洋五角
- 最初拓劉懿墓誌銘 王孝禹先生所藏 二角半
- 初拓鄭文公碑 定價六角
- 魏孝昌石窟碑 定價三角半
- 魏墓誌三種合冊 定價四角半
- 原拓魏鄭道忠墓誌 定價大洋三角
- 龍門二十品上下兩冊 定價大洋六角
- 魏齊造像二十品 定價大洋四角
- 宋拓魏黃初修孔子廟碑 定價大洋二角半

●晉帖●
- 小楷 宋拓晉唐小楷十一種至寶 兩冊共一元六角
- 最舊寫藏青玉版十三行 定價大洋八角
- 小楷 宋拓十三行 每冊三角半
- 唐拓十七帖 每冊卅六角
- 草書 宋拓河南本十七帖 定價大洋四角
- 宋拓十七帖 定價大洋四角
- 宋拓黃庭內景經 定價四角
- 陶齋藏瘞鶴銘兩種合冊 定價一元
- 大楷 水前拓本瘞鶴銘 定價大洋四角
- 柯丹丘藏定武蘭亭瘦本 定價大洋一元
- 內府藏王獻之玉版十三行中秋帖 定價大洋六角
- 開皇本蘭亭序 定價二角半
- 宋拓定武蘭亭 定價大洋二角

●隋碑●
- 宋帖龍藏寺碑 定價四角
- 隋上方寺塔銘 龍池五瑞圖題名 盤遺劉演 合一冊定價大洋四角

●唐碑●
- 初拓董美人墓誌銘 定價大洋三角
- 初拓張陶二夫人墓誌 定價大洋四角
- 初拓元公姬夫人墓誌 定價大洋四角
- 宋拓智永正草千字文 每冊五角
- 五代拓聖教序 定價五角
- 行書 北宋拓聖教序 定價洋六角
- 宋拓褚河南雁塔聖教序 定價五角
- 寸楷 唐拓顏魯公多寶塔碑 定價大洋六角
- 北宋拓多寶塔碑 每冊定價六角
- 寸楷 宋拓顏魯公大麻姑仙壇記 定價大洋五角
- 大楷 宋拓顏平原東方畫贊 共兩冊定價洋八角
- 寸楷 明拓顏真卿元次山碑 定價大洋四角
- 北宋拓顏魯公爭坐位帖 定價三角
- 大楷 宋拓柳公權玄秘塔 定價大洋五角
- 唐拓九成宮醴泉銘 定價大洋八角
- 宋拓九成宮醴泉銘 定價五角
- 寸楷 宋拓皇甫君碑 定價洋五角
- 寸楷 真宋拓道因法師碑 每冊大洋五角
- 行書 宋拓褚河南哀冊 每冊大洋二角
- 行書 宋拓明拓褚河南枯樹賦合冊 大洋四角
- 寸楷 宋拓褚河南同州聖教序 每冊四角
- 陶齋藏宋拓麓山寺碑 每冊七角
- 行書 北宋拓李北海麓山寺碑 定價大洋七角
- 行書 宋拓李北海雲麾碑 每冊大洋六角
- 何蝯叟藏 人間孤本 宋拓李北海法華寺碑 定價四元正
- 何蝯叟藏 海內孤本 薛少保信行禪師碑 定價五角 珂羅版印者定價二元
- 草書 宋拓薛紹彭書譜 定價洋七角
- 草書 宋拓太清樓書譜 每冊大洋七角
- 草書 大本初拓書譜 定價大洋六角
- 寸楷 原璽拓塔銘兩種合冊 每冊三角半
- 珂羅版印原拓塔銘 定價洋五角
- 宋拓唐姜柔遠碑 定價四角
- 草書 唐賀季真草書孝經 每冊四角
- 草書 初拓懷素草書自敘帖 五角
- 唐國子祭酒曲阜孔冲遠碑 定價三角
- 初拓出土本虞世南東廟堂碑 定價五角
- 行書 張司直書李元靜碑 每冊大洋六角
- 小楷 舊拓靈飛經 定價大洋五角
- 初拓滋蕙堂靈飛經 宋元明帖 定價四角
- 宋拓蘇長公雪堂帖 定價大洋四角
- 宋拓東坡西樓帖 定價五角五分
- 大楷 北宋拓蘇書醉翁亭記 每冊八角另襯條幅 四張二元二角
- 行書 新拓蘇書豐樂亭記 定價七角
- 新拓蘇文忠習字帖 定價大洋三角
- 三希堂蘇長公法書帖三冊共收大洋一元四角
- 三希堂黃山谷法書帖 一冊六角
- 三希堂米南宮法書帖 兩冊定價大洋八角
- 三希堂蔡君謨法書 一冊洋三角
- 三希堂小楷八種 定價四角
- 三希堂小楷四種 定價三角
- 行書 舊拓趙松雪蘭亭十三跋 定價大洋二角半
- 小楷 舊拓王右軍樂毅論 趙松雪開邪公傳 合刻大洋三角
- 正草 舊拓趙松雪正草千字文 定價大洋二角
- 小楷 趙松雪小楷金剛經 定價大洋三角
- 行書 趙松雪蕭山大成殿記 每冊洋二角半
- 行書 新拓董香光習字帖 定價大洋三角
- 行書 金拓蜀先主廟碑 定價大洋五角

●叢帖●
- 精印眞正原本初榻三希堂法帖 售價每部洋十四元外埠郵寄加寄費洋八角
- 思古齋眞本足榻 定價三角
- 人間第一 宋拓淳化閣帖 定價七元正
- 宋拓淳熙秘閣續法帖 定價大洋一元五角
- 初拓快雪堂帖五大冊 定價大洋一元半
- 初拓眞賞齋法帖 大洋四角

●雜類●
- 精印陶齋吉金錄 八大冊售價十元正
- 中國內府藏 墨跡一（唐宋元墨迹） 定價大洋一元四角
- 日本內府藏 右軍千文尺牘墨迹合冊 定價大洋四角
- 珂羅版印 六朝人手書左傳墨迹 定價大洋四角
- 珂羅版印 虞世南書汝南公主墓誌銘墨跡 一冊大洋七角
- 神州書 唐李懷琳草書絕交書鉤本 每冊四角
- 蘇黃米蔡墨寶 定價一元二角
- 宋元墨寶第一集 定價大洋六角
- 黃山谷書發願文墨迹 定價一元
- 網目版印 趙松雪行書心經墨寶 定價大洋三角
- 行書 趙松雪書海賦墨跡 每冊定價三角
- 宋人手寫發願經 定價二角
- 宋張樗寮寫華嚴經墨蹟 每冊三角半
- 楊誠齋書張氏通波阡表墨跡 定價洋三角
- 沈文恪公妙法蓮華經楷書墨跡 定價洋二角
- 明代名臣墨寶第一至第八 每冊大洋四角
- 明代名人手蹟第一至第五集 每冊大洋四角 兩冊合售六角
- 墨跡二（明代墨）
- 黃石齋夫人書孝經 定價大洋四角
- 黃石齋書張天如墓誌 定價三角
- 明姚廣孝手書金剛經正楷 定價洋三角半
- 文衡山行 王雅宜草 北山移文合璧墨迹 每冊洋三角
- 正草 文徵明正草千文墨迹
- 行書 董香光行書鍾忠所神道碑墨迹 定價四角
- 行書 董香光墨迹三種合刻 定價大洋四角
- 董香光四種墨蹟 定價大洋五角
- 董香光五種合冊 定價四角
- 祝枝山草書詩稿墨迹 定價大洋四角
- 祝枝山草書杜詩墨迹 定價大洋三角
- 草書 王覺斯草書 大洋三角半
- 沈文合璧 墨跡三（本館墨寶） 三角
- 國朝名人手蹟第一集至第八集 每冊大洋四角
- 劉石庵墨蹟 定價三角
- 劉石庵楷書墨蹟 定價大洋三角
- 劉梁合璧 洋四角
- 行書 張文敏公真蹟 每冊洋三角
- 行書 姜西溟先生墨跡 定價大洋三角
- 王夢樓行書墨跡 每冊大洋三角半
- 王夢樓行書壽屏十二幅合裝 每冊二角半
- 小楷 陳玉方小楷墨迹 大洋三角
- 行書 王廬舟先生墨跡 三角半
- 王廬舟臨萬歲通天帖墨跡 三角半
- 寸楷 汪退谷臨河南聖教序墨迹 定價洋二角
- 包安吳家書臨帖兩種合冊 定價三角
- 錢南園楷書墨跡 定價大洋二角
- 鄧石如書司馬溫公家訓 定價大洋三角
- 鄧石如楷書隸書三種合冊 定價四角
- 隸書 鄭谷口隸書姜敬亭傳 大洋二角
- 趙撝叔吳讓之胡寅甫篆書合冊 定價三角
- 何子貞張遷碑 定價大洋五角
- 何子貞書石門頌禮器碑 定價大洋四角
- 成親王臨宋拓化度寺碑墨跡 每冊洋二角
- 大楷 張廉卿墨跡 定價大洋四角
- 翁相隸書三種 定價洋五角
- 翁叔平相國楷書贈宜人墓誌銘 定價大洋四
- 翁覃溪手鈎宋拓化度寺碑墨跡 大洋四角
- 汪由敦臨多寶塔楷書 洋二角半
- 何蝯叟行書墨跡 每冊三角
- 梁聞山書陰符經 定價二角五分
- 莫友芝正草隸篆墨跡 定價大洋一角半
- 姜如須書沈處士寫經葬瘞啓 定價大洋三角
- 行書 三希堂藏趙松雪手札墨跡（手札十七種） 每冊大洋四角半
- 明代名賢手札墨蹟 定價大洋四角
- 明代名賢手札墨蹟二集 每冊定價四角
- 明清兩代名人尺牘 定價一元五角
- 翁覃溪手札 定價六角
- 行書 陳曼生先生尺牘 定價大洋四角
- 常熟翁相國手札墨迹 定價大洋四角
- 翁相國手札第二 定價大洋四角
- 翁相國手札第三 定價大洋四角
- 翁相國手札第四五集 每冊四角
- 翁相國手札第六 定價大洋三角
- 翁相國手札第七 定價大洋四
- 十家手札 定價洋六角
- 奚鐵生手札 定價二角半
- 莫夢禪致竹軒夫人手札 每冊四角
- 高鳳翰左手書手札 定價洋二角半
- 劉石庵手札 定價大洋三角
- 祁山王文敏公手札 定價大洋三角
- 董香光手札 每冊大洋三角
- 元楊孟載手錄詩稿眉卷集 墨迹五（手寫詩稿七種） 定價八角
- 傳青主先生自書詩稿墨迹 大洋四角
- 文徵明書懷歸詩墨迹 每冊大洋二角
- 祝枝山草書艷詞墨迹 每冊洋三角
- 汪退谷楷書御製說經詩 每冊六角
- 小楷 金冬心先生自書詩稿墨迹 每冊三角
- 吳穀人手書有正味齋續集之九 定價四角
- 詞林休硯 定價三角

凡購本局以上各種畫冊及碑帖實價現洋十元以上者八折二十元以上者七五折三十元以上者七折五十元以上六五折無論何處零整批發信局原班回件通郵局處不另加郵費

尚有名畫外集畫片小說書籍多種目錄另登

發行所 蘇州都亭橋有正書局 南京奇望街有正書局 漢口黃陂街有正書局 天津東馬路有正書局

總發行所 上海望平街有正書局 北京琉璃廠西門有正書局

筆記叢書第一集出版

將第一集目錄摘下 夢談隨錄此為政治筆記 蘆雜錄此為掌故筆記 隆福寺隨扈小紀此為遊覽筆記 遊梁瑣記此為考察筆記 柏林劇話記此為考察筆記 蝸

本社編輯筆記叢書專取本朝人秘本及近人所作凡坊間所通行之筆記概不羼入每集長或二三種短或六七種不等售大洋五角陸續出書購者從速為快茲

總發行所 上海望平街有正書局 北京琉璃廠西門有正書局

分發行所 蘇州都亭橋有正書局 南京奇望街有正書局 天津東門外東馬路有正書局 漢口黃陂街有正書局

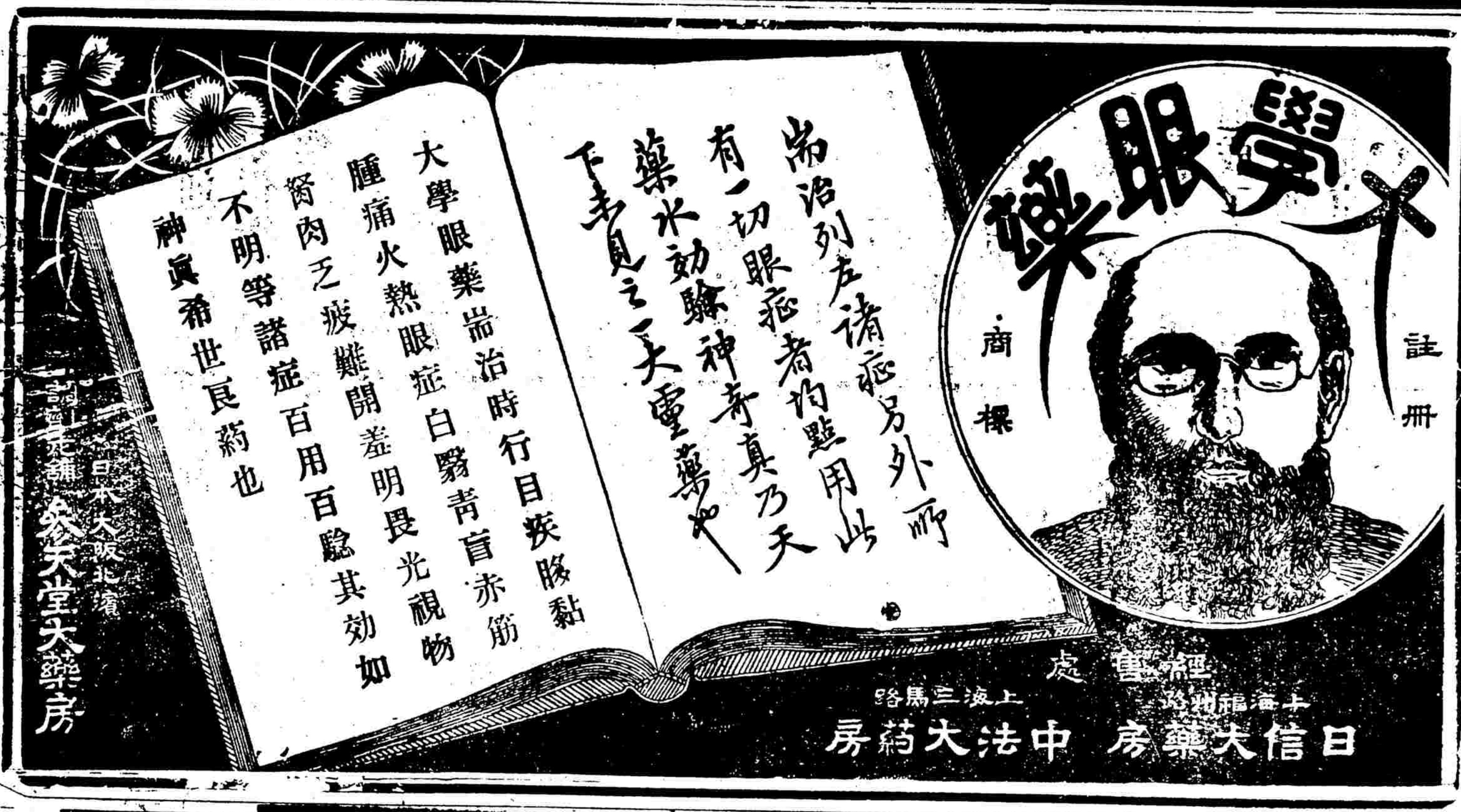

"NO. 10" SCOTCH WHISKY

著名十號為司格酒早經名馳中外善能健體補血壯筋益壽誠衛生中之無上妙品中國歸本行總經理如蒙惠顧祈請駕臨二馬路二號德記帳房接洽可也各皮酒店均有寄售

總經理 上海德記洋行

代理 上海順亨洋行 漢口華昌洋行

新到各種織襪衫袴機器價目開列於左

利脫耳織襪第一號計八十四針計價銀四十五兩 機第二號計一百另八針計價銀五十五兩 號計一百二十針計價銀六十兩 太陽織機第一號 [illegible] 溫勃來平織機 [illegible] 十六針計價銀一百二十五兩 計價銀一百七十兩利脫耳織 號鋼針每百計價銀三兩正 [illegible] 如購本行 [illegible] 天祥洋行啟

E. Merck

10 Chemical Works, Darmstadt, Germany.

德國大嗎司特之意麥格化學局專為化學及藥料以備醫學製藥之用以純潔久用為標準

意麥格之備物化驗如左

亞篤品(放大瞳孔用)考開伊及嗎啡(立痛用)等均取其特別之清潔提選露液藥酒顏料等詳加研究以供製藥之要需

化學 以分析徵驗學顯微鏡及攝影等用

收集礦物化學物及藥料

意麥格之專門醫學如左

嗎啡變換體之作用

內體及下皮之鐵變

收斂止血藥

纖微質溶液(溶消瘡疤)

催眠藥及止痛鎮靜藥

化學純潔用之過酸化水素

如有文件為預備郵遞以上藥物之用醫藥書者函索郵寄免費

矮克發

AGFA

洛定納而洗片水可壓倒他人之競爭凡試用過者莫不視為至寶其故有三 一因其用法甚簡隨時可和

水啓用且配于洗各種玻璃片膠片卜羅馬哀紙煤氣光紙以及燈片 二以其潔淨不沾手指玻片膠片不生霧氣晒時久暫皆宜洗可再洗 三因一水多少亦可隨意為之且可多和清水欲成濃淡厚薄皆能如心所配 除此三故之外尚有許多佳處可令專門照像家敢稱此水為最優最簡以最省之洗片水 欲知詳細請閱亞克發圖本可向經售處索之不取分文

上各貨均由禮和洋行經售

匯票遺燬

浙江海寧長安鎮豐大莊於八月十五夜遭回祿燬去徐炳記上申徐炳銓君照兌玉字第廿二號八月三十期二千兩又仝期玉字第廿三號二千四百兩嗣後現出原券作為廢紙為此聲明長安鎮豐大莊啟事

上海新開

寰瀛信公烟

蘇省咸恒泰關係廣告

本號開設蘇垣四十餘年精製各種 [illegible] 本主人白

14 SOLLAN BROTHERS, Berlin.

柏林露城納廠為世界最著名之大廠專製繩纜鐵滑車及流動車機

唐製補血葡萄酒

此藥酒為補血之聖品專治男女界一切血虧之症◎男子面無華色手足寒冷病後面白或黃神色晦滯納食腹脹胃不消化◎女子經脉諸病赤白帶下子宮寒冷久不受孕胎前產後之虛弱均著奇效因能充長血液使白輪變紅故也價格每瓶大洋一元◎各埠本分藥房均有發售◎另有功用專書奉送外埠函索亦可應命

上海四馬路中英大藥房總發行

口臭仙丹

口臭之症由於痰火內熱胃經虛火上升或飲酒吸烟嗜牛羊魚腥韭蒜葱薑等物津液膠凝其口必臭本主人新發明口臭仙丹採取新鮮藥二十一味用化學法提精去澀製煉 [illegible] 每箱大洋 [illegible] 上海山西路 [illegible] 醫藥室主人啓

頭彩十萬元

金錢主義無人無之并無人不生富有金錢之希望故各省發現彩票後人人爭購原其爭購之初心皆欲得頭彩也然而得頭彩者祇數萬人中一人耳雖欲徼倖得之豈不難哉今新流行一種奇藥名曰哈麥腦血日日服之有補腦補血之奇效且能強身體開智慧長見識最宜于商戰實業戰一戰而勝金錢即來如得十萬元頭彩稍就近淺近言之推而至數十萬數百萬亦難預計也豈不較爭購彩票為易乎

介紹日本中野名醫

虹口新靶山路十六號中野醫院已設九年凡內外科兒科眼科耳鼻咽喉婦科就診者無不隨手奏效院中延有中國通譯且有女醫在院專為婦女醫治一切同人等家屬戚友至院就診者均奏速效今因擬已及人特與院主商議診例以便華人咸沾其惠並定診例如下門診一元出診美租界北四元英法租界五元城內南市六元如持同人等函片赴院就診者亦可酌減 [illegible] 史量才 溫欽甫 沈儒泉 [illegible] 謹啟

德華銀行

總行在上海分設柏林加耳各搭漢堡漢口香港神戶北京新加坡天津濟南青島橫濱等處資本七百五十萬兩創始於一千八百八十九年利息活存者 [illegible] 角二厘存欵有定期者可向本行詢問兼做各處滙兌總經理蔣萬君

MAUSER SMALL ARMS CO., LTD.

龍虎公司精造國產

顏料廣告

定價大洋八角

上海郵政局收信時刻截止表

無更改之單

[illegible]

外國輪船出口日期

八月念五禮拜一日進口 [illegible]

八月廿六日禮拜二出口 [illegible]

八月廿七日禮拜三出口 [illegible]

八月念八日禮拜四出口 [illegible]

八月廿九禮拜五日出口 [illegible]

本埠新聞

紀事

◉滬道之示安人心 ▲爲金融機關事

爲再行剴切曉諭事照得上海爲各國通商總匯華洋互市最爲安謐昨因鄂氛不靖業經一再出示禁止捏造謠言並不准商恰操拆以維市面在案試觀從前各省有事而滬埠安如磐石商業一無損失良以上海一處爲中外商務之總樞紐中外官商無不盡力保全屢驗不爽凡久居滬濱老于商場者俱能詳道今雖鄂省有事僅在一隅指日雲集大兵不難剋期戡定此外北京天津保定河南江西安徽江甯各商埠均由道電詢得覆各極平靜如常已分登各報宣布況連日輪帆路軌商賈之肩摩轂擊絡繹而來方且日見增繁可見人人知上海爲安土堪以羣居樂業實爲可保無虞之明証不特上海商業因之漸臻發達而上海一切財產價值尤賴以默爲增昂自已如操左券尤可靠者上海夏秋金融恐慌之後所有錢莊行號早經一番淘汰今之競爭於市廛者俱屬資本殷實各銀行尤悉按商律照所出鈔票實數儲備現銀均無可慮乃今日紛紛以鈔票兌取現洋極形擁逼似此無端紛擾徒自驚怖市情暗損商業未免太無知識合再剴切示諭仰諸色人等一體知悉爾等須知上海安樂之地無出其右不必再有驚疑提取現資轉致金融呆滯妨害本埠大市是爲至要切切特示宣統三年八月念五日

◉湖北亂事之上海潮

▲陸軍部廕大臣前曾擬定將金陵製造局暫行停辦其製造一切軍械因上海江南機器製造局已經歸部管轄故專令滬局製造奏奉諭旨飭遵辦理在案茲値鄂省革命軍起事警報紛紛之際各處防堵尤爲吃緊所需軍械在在關係緊要即經江督張制軍立即電飭滬局總辦張京卿應將金陵製造局仍舊開鑄軍火械件除將甯局工匠召集工需外着即在滬局調撥得力匠目工匠及員司人等從速赴甯督同辦理等因京卿奉飭之下立即揀派工人馳赴甯垣將該局機器先裝搭擦俟長配定妥然後開工趕將新毛瑟槍加工趕造云

▲昨日市面銀根仍復奇緊銀元價値七錢七分二厘匯豐銀行賣出銀元三十萬均由中國各銀行買去錢市以銀根奇緊會議存項暫時止付中國各銀行鈔票如信成興業大清交通通商等自晨至晚持鈔要兌換者戶爲之塞各家俱預備充足隨到隨付惟因兌者過多故有應接不暇之勢

▲昨日金店銀樓生意清淡因莊號存欵止付各存戶並無餘銀兌換金飾也

▲自漢來滬之商輪此次皆大獲利搭客每名雖統艙亦須洋十餘元昨日有劉觀察者專雇吉安船載全眷來滬賃金五千兩又有一客全眷六人須船脚一百元亦可謂得未曾有矣

◉商會復上海道函 ▲辭勸謝綸輝復充董事事

敬啟者前准大移屬會集錢業全體勸令謝董綸輝復充董事並仍爲商會議董等因當即照會錢業會商處遂集同業公議敦請旋接錢業同人復稱謝綸輝先生夙爲人所欽仰敝業咸深信服如能復任董事實於同業大有裨益惟敝業前曾屢次敦請挽救市艱未蒙允諾茲奉前因已由同業全體備函敦請但未知獲邀謝公允許務乞貴會另行備函敦請但未知能否獲邀謝公允許務乞貴會另行備函代爲勸駕等語弟等當即加函轉致謝君謙以俯順衆情力顧公益爲勸茲接復信謂綸輝前奉飭令退董旋蒙貴會主持公論查得實情移復蔡前道復查得實自行詳請貴會稍案是在己則心迹已明在人或已當共諒今承劉道憲關懷商業以綸輝爲議途老馬移請貴會轉囑錢業再舉綸輝爲董事伏念綸輝向列錢業同業公事力盡義務無如近年以來衰態日增即如經理通商時虞隕越更何能兼顧錢業公事陳力就列不能者止古人垂訓與其貽悞於日後不若陳明於事前之爲愈也 日前錢業諸董過臨出示全體公函殷殷相勸綸輝當將私衷業已告復並乞貴會鑒此下忱分別轉復等語按錢業全體之意謝君素深信仰聞已屢次公舉仍爲業董均堅辭未允此次錢業同人遂命往勸惟恐不諾囑由敝會代爲推挽乃復書謙讓未遑似有善刀而藏不再擔任之意弟等誠薄言輕未能感動歉悵奚如專此復陳敬請勛安不戩

◉鄉民打毀棉花驗水局

上海縣田大令昨日下午三時據二十三七舖地甲夥役報稱南市棉花驗水局被鄉民百餘人來局將器具打毀一空因挾各司員驗水百般留難之恨並稱地甲正身錢德已被毆傷等情大令據報後立即帶同通班差役馳往踏勘又滬南董家渡裡街棉花驗水局係奉道憲設立專查鄉販之角賣水攙花衣者從嚴查禁無如不肖鄉民不知畏懼仍有在花衣攙水貪重觔兩到市擺賣近年以來各紗廠因所收之花衣大半霉爛爲水濕所害損失虧累最爲惡習故於今年由花業重定章程必須杜絕弊害雇用巡丁十餘名分駐各馬頭遇有挑販花衣者逐一查驗如有濫花立即扣留酌罰不料各鄉民不知悛改尤日多近適該局吳委員因公請假赴蘇未回連日查獲濕花積存未經判發以致衆鄉民大動公憤於昨日午後一點鐘時聚衆三百餘人各持扁担到局索取花衣局勇等答伊局憲未經回滬衆遂一擁而進途人毆擊二十三舖地甲錢德向衆開導不聽頭顱竟被擊傷守局勇丁上前攔阻亦遭蜂毆遂即奔避兇鋒始免性命之憂繼又將局內頭二門門窗槅子橙凳器具悉數擊毀旋經崗巡飛報南區立飭長警馳往彈壓城自治公所警務長穆恕齋君聞警到場斥阻慰以好言許以暫緩三天准將花衣給領不得再行聚衆哄鬧致干重咎衆始欣諾感謝不惶後遂紛紛散去旣而由自治公所董事禀報滬道劉觀察立飭上海縣田大令詣勘被毀情形一面移請淞軍營撥兵十二名駐紮局前藉以鎮懾而免再起風潮大令復與花業公所董事互商善後辦法良久始返當詣道轅據情禀陳聞俟與委員回滬後再行擬定妥章以便持久而息爭鬧云

◉又是控告課勤院

課勤院管事胡雲橋巡日陸文卿等虐斃鄉民沈錫炳一案曾經本縣驗訊各情迭載本報前有張雪濤顧阿大顧阿和王銀梅等到縣具投案禀稱與已死沈錫炳乃屬堂弟兄錫炳之父善文因痛錫炳死于非命以致患病臥床不能來案是以由身投禀求請伸冤等情昨日又有沈敬沈錫炳是係內弟喬梅桂禀稱上月二十四日課勤院向錫炳父子勒捐不遂誣良爲竊忽於二十七日將錫炳與小的扭至院中關閉暗室每日用籐條痛責每次有數分鐘至未一次有數時之久關閉四號暗室內直至本月十二日將錫炳送回立時身死已禀仁憲驗明後始將小的釋放然小的亦滿身傷痕且管事胡雲橋揚言祇須向上級官長出資運動將上海縣調開此案定可瓦解冰消云云大令諭候批示辦理

◉桂花廳之強硬

本城廟園桂花廳茶肆修理房屋改換門面加砌磚墻佔出公路二尺有餘曾經城議事會審查確實由董事會函致警局勒令停工照章收讓該茶肆主王以莊前具禀閘北巡警總局奉姚局長批飭一路分局德區官密查禀復詎桂花廳並未停工仍然日夜赶做茲悉王以莊昨又具禀總局略稱竊商租開桂花廳茶肆現在房屋修理工竣即日開張查桂花廳前一帶貨攤林立實屬有碍交通且與商所開之茶肆生意頗有關碍況該處之地均由舊花業納糧何得城自治公所收捐任意設攤爲此禀請憲局飭知城內警局將貨攤一律驅逐以清道路而安商業云云未知姚太守如何辦理

◉法電燈公司不講公理

中國電燈公司擬在斜橋路起至廣慈路一帶換裝粗長之電桿法總領事喇君照會滬道以該處前經劃入法界未便建竪請飭工程局停工一案已誌本報茲悉滬自治公所查斜橋一路並未劃入法界西門外至如有工作華官自有主權前因此段馬路損壞曾經法公董局修過一次以致法人時有齟齬今中國電燈公司欲換電桿者因前裝之桿朽壞不堪故擬換立粗桿法人不應阻止茲查法電燈公司竟在西門外一帶竪立五千磅火力之電桿探悉此項電線係用交流電如因火警噴水過此五千磅之電力必遭觸電危險之至因此而欲阻止中國電燈公司換立電桿其意在此否則法電燈公司設在斜橋西呂班路口從呂班路往北至寶昌路接通公館馬路尤爲近而簡便路且闊至六七丈乃法電燈公司舍此寬潤之路反在西門外三四丈闊之馬路人烟稠密之處裝設極爲危險之交流電其心似乎太忍且法電燈公司與華電燈公司全一營業性質不應如此妒忌聞已將此細情禀陳滬道請致法領飭令法電燈公司勿將交流電裝至西門外馬路以免危險

◉江督札滬道文 ▲爲裕甯欵項劃撥事

江督札滬道文謂據裕甯官銀錢局詳稱鄂省官齎局應歸督銷局庫平銀十萬兩由裕甯撥劃歸還詳奉前督憲端批准以上海日輝呢廠借給銀六萬兩合庫平銀五萬四千七百餘兩又馮革道啟鈞議口地皮押抵之銀一併劃歸督銷局兌收歸日輝呢廠經理職商樊芬丁維藩禀請展限現將屆期鄂局催收請仍照定案辦理並請飭催速繳等情到本大臣據此除批示據詳已悉仰候札飭湖北督銷局遵照辦理至日輝呢廠欠欵前雖展限已屆應還之期並候札飭上海道嚴催速繳以重公欵除印發外合行札飭札到該道即便遵照嚴催該廠速繳云云

◉嚴禁商抬銀拆

爲移請事照得上海爲商賈輻輳之區華洋互市商業最爲繁盛雖頻年有事時局孔艱而中外官商無不合力維持保公安而全市面昨因鄂省亂作本埠遂起謠言並有錢業中人高抬銀拆經一再出示論禁在案在本道訪有不肖之徒以開設錢莊爲名實則專做空盤買賣暗將銀拆抬高洋釐放大錢串縮小龍斷把持從中漁利實屬貽害商業不顧大局頃已查得主名因念係體面商人姑不揭明暫從寬免除照會錢業董事外合亟備文移請貴總會請煩查照切實語誡錢業全體務各恪守本分正經營業須知買空賣空任意低昂迭奉憲飭查究禁令綦嚴如再有陽奉陰違妨害金融機關者則成案具在惟有指名嚴拿立予懲處決難再予從寬貴總協理爲闤闠導率領袖夙以保護中外商界爲己任定能共表同情也望切禱切須至移者

◉赴日實業團大會

念五日團員大會 團長沈仲禮君宣言實業團本定九月初三日東行現在武漢亂事猝發全國震驚與本團前途不無窒礙應否展期請公決衆團員皆舉手贊成展期團長又言展期一節日本總領事曾與鄙人談及有改爲明年二月出發之說此層亦請公決衆議俟亂事敉平再將行期商定至本團所備致送日皇及各商業會之禮物應即寄與東京商會請近藤男爵暫時存儲俟本團到東時親往分送衆又議本日到會員到者止三十人人數未齊應將上項公決各端作爲第一次會議俟遠省團員到齊再開大會通過後發表

附團員題名

沈仲禮 趙研農 周金箴 楊信之
邵琴濤 李平書 史量才 郭禮徵
葉鴻英 孫文山 李墨軒 童子諒
朱舜欽 壽鶴卿 金雲從 柳萃之
張玉濤 張碧泉 盧鴻滄 何鹿蒿
宋則久 蘇稼秋 杭筱軒 汪孟鄒
王伯衡 盧成章 孫仲英 葉子衡
吳子增 吳瑞生 李振唐 許苓西
沈道生 戴子明 陳升菴 李序園
李子初 許葆初 秦亮甫 孫齊山
黃秉淇 安厚齋 吳鼎昌 趙新之
樊蔭孫 劉蟬山 王大恩 黃揖臣
劉性菴 謝竹生 嚴慈約 美樹春
魯崇煦 陳澤覃 林子達 陳啟裕
劉子英 胡蓉屏 張允耀 甯調元
陳子丹 張書 劉恩第 沈宿垣
朱仲賓 莫叔未 趙菊鄰 蔣仲茀
曹壽先

◉組織滬西商團

時局日危地方多事滬上南北市各商團早已聞風興起相繼成立惟西門一隅北連租界西近曠野匪徒滋擾尤爲危險刻有該處紳商呂耀廷黃瑞生江政卿馮多山金振楣等特發起滬西商團會招收隊員六十名經費一切均係諸紳商等補助公請朱葆三梅問羹吳懷疚顧馨泉四君爲會中正董刻已招收隊員一俟內部完全即行開操此可見該紳商之熱心實地方之幸福也

◉糾衆搶銀

本城西門內西四區警局轄境亭橋路淨土庵路一帶向爲流氓匪徒出沒之所搶竊各案無日無之後經該處職商鄭端甫君有鑒於斯特與前西區楊區官商定在該處亭橋路淨土庵路轉角添設崗位站巡因恐風雨巡警不便亦由鄭君獨力置助崗亭一座地方賴以安謐不料該流氓等遂匿跡南區境內前日旁晚時有章公館傭婦張徐氏手持會洋三百二十元先在虹橋太平街某烟紙店估看間被該處著名流氓陸子泉即小阿更大新阿二等暗見跟蹤至南區境獨脚棋杆地方卽出利刃恐嚇將洋強攫該氏抱定洋元大呼救命旋有該處木匠丁阿貴聞聲出救被該流氓戳傷臂膀流血不少崗巡黃煊亦聞警趕來祇將陸子泉獲住餘均逸去解經南三區轉送到一路分局奉德區長訊明判陸子泉胆敢糾衆搶洋持刀傷人實屬目無法紀發改過局禁錮一年捕緝同黨到案嚴辦丁阿貴所受刀傷自行醫治洋給張徐氏具領

環聞

◉城內◉

○官事 翰林院編修陝西官書局總辦藍文錦昨日到道拜會 試用府經歷張文傑稟見 滬道劉觀察查得本邑北鄉二十三保十五圖虹鎮地方有流氓王阿二小桃桃等招集賭棍龍泉小徽州晉卿毛郎等開設賭場聚鬭每月貼給規費小洋三百六十角現值鄂亂湘亂川亂頻仍因恐匪黨混入大局攸關昨特密諭巡防局員朱蓋臣明府按名拿辦如敢包庇局差定干咎戾云

◉南市◉

○捲逃案 成衣匠陸鴻生娶南區當二十四號巡士王鳳山之女爲室因被捲逃控由裁判所提集一干人証訊究遂將陸妻王氏追到訊責給領又忽逃遁無蹤陸即赴所復控王鳳山同姘婦王邱氏串匿並與梅沈氏即混名雀頭老太婆串賣至蘇髮華裝之沈子剛等情又經湯裁判提同人証研究陸供小的之妻實被岳母藏匿今已搜得與沈子剛往來信函呈請察究梅沈氏供推不知王鳳山供小的因此事累及革去卯名並訴明前案情形此次既已斷[illegible]復逃走小的烏得而知沈亦供詞翻覆不認與陸妻姘識研詰至再仍執前供判梅沈氏王鳳山均暫押沈子剛暫押下等候查明復訊

◉英租界◉

○火警 昨晚七時英租界漢口路大舞台對門第二百四十一號門牌蔭隆烟紙因在樓晒台煮膳致肇燎原幸經鄰衆同救熄未穿屋頂迨救火會驅車往援則已烟消火滅矣

◉法租界◉

○合做生意之結果 曹田初前控稱葉世槐與商人合做生意斷欠洋一百二十元向索不還後葉倩伊舅母開設肉店之顧陳氏作保約期歸還後因不理具控公堂請追奉判葉與陳氏押追至今分文不交着陳氏如數賠交在案昨日又提訊追陳氏供婦人不知利害誤代作保陳氏之夫顧寶實供小的店已關閉無力賠交求有司馬姑念押人一併開釋著自向原告商理

◉美租界◉

○拐失女孩 王仁榮居兆豐路一百五十三號昨報捕房云有女名小鳳年十一前日被匪徒拐失四尋無着請爲查緝捕頭准之

◉北市◉

○復訊欠洋案 婦人談唐氏在綫局禀控周樹堂欠洋四十餘元一案奉判着氏廠呈翻砂作娛簿周收押候訊已詳前報昨周遞丁平山投案經陳裁判覆訊一過以丁旣非該作經理飭令退去周仍還押再行訊斷

○盜犯翻供 四路一區瀟區長前日將在押訊實之夥刼嘉定縣境顧豐花行盜犯夏大徐竹居顧協才三名解送總局經陳裁判分別提訊詎夏徐二犯忽又狡展圖翻奉判顧收押夏徐發回分局再行覆訊

時評三

鐵路輪船。本爲交通機關。搭客自有定價。何能任意需索。乃此次由漢來滬。某某商輪。乘客人避難附趁之時。額外需索。每人至數十百元不等。到滬之人。言之鑿鑿。噫、輪船買辦。亦中國人也。而所爲如是。其肉尙足食耶。（潔）

新利公司代售日輝華呢絨毯大減價廣告

本發行所竭盡心血秘製壯陽種子廣嗣金丹方用大山吉林人參鹿片鹿茸虎筋海狗腎汁等品[illegible]

□射或少年誤犯手淫或先天斵伐太甚以致腰酸腿軟耳目昏眩神思恍惚等症服之壯陽暖腎固精補陰益命門之眞火療氣血之虛寒腎經既足諸恙悉平多不
科令夏不服熱藥髮回黑視暗若明筋骨舒暢精神不倦神勇奮發曲盡歡娛夫婦愛情從此倍篤且能保險身體轉弱爲強各省治愈謝函一尺餘件皆有民局
局調查屬實以及神功效驗更有比衆不同者如服無功效情願退還原價惟附近冒牌者多認明壽香廬牌號五開間門面方是的眞一開間冒是假冒每兩兩元每
用法不同另製□料廣嗣金丹每盒五元
上海 □□路口五開間門面 崔氏璐香廬藥室啟

之堅韌顏色之新特久邀各界歡迎南洋勸業會□□□□貨諸君惠顧特託英大馬路新利公司代爲分售計各色正號鏡面呢每尺四角
副號鏡面呢每尺三角五分 特色芝蔴呢每尺一角二分 純羊毛毯子每條三元六角 本色衛生呢每尺二角 常用作裏衣異常溫暖尤爲
冬令所必需較之衛生絨價廉物美現屆秋令需用呢服之際用特登報減價一月以廣招徠外埠函購須要匯現郵票不收有志國貨者幸勿交臂失之也
經售處 上海英大馬路東坐南朝北便是

報告

大清郵政局無法投遞之信件

何處來	何人收	何處來	何人收	何處來	何人收	何處來	何人收
杭州	孫星源	天津	金銀亭	鹹化	宋恩橋	天津	王介臣
南京	李雲山	北京	張梅生	塘棲	湯瑞仙	屯溪	李鏡明
天津	孫墨林	蕪湖	劉彤卿	杭州	徐逸庭	南潯	鄭德喜
天津	邱安定	北京	陸德喜	杭州	任舜峰	江陰	王松林
加善	潘又峯	寧波	王祥根	杭州	陳善亭	蘇州	王念慈
北京	李叔葵	杭州	畢德生	蘇州	張虎臣	漢口	張生壽
蘇州	馬子良	鎮海	包啟東	嘉興	吳彩臣	鎮江	陳永富
福州	陳隆燦	漢皋	葉彬生	餘姚	程毅孫	章郎	張乃祥
九江	李呈祥	漢口	沈親賢	定海	夏乘壽	鎮江	李萬梓
蘇州	蔡幼堂	寧波	陳永林	石塘灣	秦竹泉	石港	夏長庚

商務

匯票 念五日各國匯票行情如左

大條銀	二十四辨士四之一
	二十四辨士十六之十一
英倫電匯	二先令四辨士十六之九
又 現匯	二先令四辨士八之五
電匯四個月票	二先令四辨士十六之十三
銀行 又進 四個月匯票	二先令五辨士一二五
又買六個月匯票	二先令五辨士八之三
帶銀匯票四個月定貨	二先令五辨士四之一
又 六個月定貨	二先令五辨士二之一
法國現電匯	三法郎
四個月電匯	三法郎零五二之一
六個月電匯	三法郎零七二之一
德國電匯	二馬克四四
四個月電匯	二馬克四九二之一
美金電現	五十七元八之七
四個月電匯	五十九元四之三
香港電匯	七十五兩八之七
日本電匯	八十五兩四之三
印度匯票	四之一 一百七十七比羅

金市 念五日收盤市價如左

現貨赤金	四百十四兩
遠期赤金	未開
沙金合赤	四百念四兩
足赤條金	四百二十二兩

錢市 念五日北市銀拆及銀銅圓錢價併錄如左

龍洋	七錢七分六厘
英洋	七錢七分八釐
本洋	九錢
小洋	六錢七分三厘
銀拆	五錢八分
洋錢	七錢六分五釐
銅圓	一百五十四千文
市錢	一百五十千文
錢碼	一千文
貼水	一千二百文
小洋貼水	每角十文

金融 念五日銀行市面如左

英洋 開盤七錢六分九釐 收盤七錢七分一釐半
銀拆 開盤五錢八分 收盤五錢八分 午市 五錢
轉帳 五錢八分 掛牌二錢

標金 開盤四百十一兩二錢半 午市 四百十一兩

按近幾日內洋盤之奇漲爲從來所未有究其原故皆因本埠各銀行近數日內現洋現銀則有收進之意於是前昨數天本埠之西商銀行紛紛將現洋裝往長江各埠分行以衛鈔票兌現之用云

股票 昨由交通公司報告各種股票行情如左

藍格志	會股票現盤八十二兩
公和祥 買	又 八十四兩
司爵得 賣	又 一百十兩
英撸華 賣	又 七兩
康紗 賣	又 三兩一錢

紗市 本廠紗昨日各紗市價列左

十六支紅團龍大包	一百念九兩二五
又 鐵毛	一百念四兩二五
又 雙虎	一百廿八兩五錢
又 三星	一百念八兩七五
又 紅龍	一百念五兩五錢
又 胭脂虎	一百念九兩七五
又 丹鳳	一百念四兩
又 日光	一百廿八兩五錢
又 火車	一百三十兩
又 雲龍	無貨
又 雲鶴	一百廿六兩五錢
又 天官	一百念八兩五錢
又 月季	一百念五兩五錢
又 財神	一百念五兩五錢
又 冰月	一百三十兩
又 雙龍	一百卅一兩五錢

糧食 昨日滬南米市銷路與價情均甚平淡惟來貨亦稀皆因鄉農收穫工忙也茲錄開出各價如左

全清常機粞破每石十元零四角

周浦機新粳	九元六角
周浦夾新粳	九元
高北幫白米	九元五角
常幫高白破	十元零一角至九元五角
錫幫白新	九元六角
蘇同白新	九元五角
松江白粳	九元四角
珠角雙粳	九元二角至八元五角
常幫白陳	九元五角至九元
錫幫白陳	九元五角至九元

高機白元	九元至八元五角
高白洋尖	八元六角至八元
新蘆秈	八元三角至七元七角
夾秈米	七元五角
高小麥	六元至五元二角

麵粉 昨日市價如左

老車牌	每包二元五角
兵船	一兩八錢一分半
火車	一兩七錢九分
三馬	一兩八錢
日月	一兩八錢二分
雙馬	一兩八錢一分

（以上均係中國粉）

雙龍	一兩八錢
天字	一兩八錢
黃牛	一兩七錢九分
紅日	一兩七錢九分
雙鹿	一兩八錢二分
雙獅	一兩八錢一分
四人中	一兩八錢三分
塔鹿	一兩八錢四分
黃金錢	一兩八錢四分
福壽	一兩八錢四分

（以上均係花旗粉）

油荳市 昨日滬南棧牛荳油行情每担陡跌數錢則因銀根奇緊所致也開出之價如左

棧牛荳油	每担十兩至十兩零二錢
泊生油	十二兩七錢
夾荳油	九兩一錢
船牛籽油	十兩
岐荳油	十兩零六錢
莫夾生油	十三兩六錢
輕皮生油	十二兩七錢五分
牛元荳	四兩
棱沙青荳	三兩八錢

土市 昨日中西土藥兩價如左

三冬公每箱	三千八百六十二兩
陳公	三千八百四十二兩
新公	三千八百五十二兩
三冬喇	三千八百六十兩
陳喇	三千八百六十兩
新喇	三千八百五十四兩
二年赤莊	一八二兩四十三兩二
一年赤莊	四十三兩
成都土 每百兩	一百八十四兩
涪州川土	一百七十四兩
雲土	一百八十四兩

● 山口土價

絲市 昨日六個月期法郎匯票計三百零七個半合銀百兩洋商絲交如左

惇信洋行買紅麒麟牌漂陽白綠五担 每担五百兩
公平洋行買公記媽四牌七里大經二十担 每担五百八十兩
禮和洋行買採桑牌八繭灰經二十担 每担二百十二兩五錢
又買金虎牌頂號千金絲二十担 每担五百八十二兩五錢

花衣 昨日各路花衣市價如左

通州新花每担	三十一兩六錢
太倉新花	無市
火機新花	二十九兩五錢
四牌子新花	三十兩零四錢
上海新花	三十兩
南路新子花	十四元五角
北路新子花	十六元

● 進口洋價 花旗布 昨日市價如左

三兎粗布每疋	五兩五錢
大鹿甲	五兩八錢五分
大小英	五兩四錢五分
鹿狗	五兩四錢五分
四平菓	四兩七錢五
馬狗	五兩五錢
喜雀	五兩四錢五分
小貓頭	五兩四錢五分
跑馬	五兩四錢五分
頭號刁	五兩四錢七五
貓頭菜	五兩五錢
松鹿	五兩五錢
新草牛	四兩一錢五分

斜紋布 昨日市價如左

人馬弓粗斜每疋	六兩一錢
飛龍	六兩二錢五分
雙兎	六兩零五分
飛馬	六兩
馬鷄	四兩九錢五分
龍狗頭	四兩四錢五分
大小英	五兩六錢
四英	五兩六錢
立馬	五兩六錢
牛童	四兩八錢
鶏鷄	四兩七錢二五
小貓頭	五兩五錢七五
刀牛頭	五兩五錢五分
獅球	五兩五錢

棉紗 日本棉紗近日客交清淡縱本埠存紗不足紗價故得坐定茲將行情如左

二十支藍魚紗大包缺貨

又 財神	一百卅五兩五錢
又 什牌	一百卅三兩五錢
十六支藍魚大包	一百卅五兩五錢
又 立馬	一百卅七兩五錢
又 福島	一百卅五兩五錢
又 雙喜	一百三十四兩
又 雙鹿	一百卅四兩二五
又 三圓	一百卅四兩
又 五福	一百三十四兩
又 三圈	一百卅四兩
又 三馬	一百卅六兩五錢
十六支花蝶紗草包	一百卅四兩五錢
又 扇面	一百三十四兩半
又 什牌	一百廿九兩

火油 昨日收盤行情如左

老牌火油	每箱二兩三錢五分
美牌火油	一兩八錢二分
虎牌火油	無貨
帽牌鷹油	一兩九錢二分
十字鷹油	一兩七錢二分

（以上均係行盤）

◉失票一覽表◉

▲昨被盜劫去盛澤莊票三紙計開 晉豐永八月十八票龍洋一百元二千五百十九號又二十三票龍洋一百元二千五百二十二號正大二十二票龍洋一百元七百二十九號 浙嘉洲儲錢 公興絲每拜啟

兜安氏秘製保腎丸

晨起時覺乏力否
腰背刺痛否
頭暈眼花否
夜得安眠否
疲乏難支否
小便頻數否
四肢眼簾虛腫否
小便濃赤否
俯仰背痛否
身體失重否
記性衰弱否
上列諸症皆腎虛

之先兆斷弱之明証不可不服強腎補虛之聖藥兜安氏秘製保腎丸爲腎經崇品腎弱服之則強腎虛服之則健舉凡頭痛眼花神倦體乏腰背酸痛遺精淋濁等症均可不藥且滋補元陽健壯筋骨永無病魔之擾故不論勞動及習靜之人均宜常服此丸俾氣體康強斯其善於衛生者矣

各埠大藥房均有出售如無從購買之處請備價郵寄本公司購取原班寄奉決無延悞每瓶定價大洋壹元弍角每打定價大洋拾弍元正

總發行所在上海江西路B字五十一號兜安氏西藥公司

兜安大醫生台鑒啓者余自早歲經商頗費籌劃積年累月心血嘔枯是以精力日疲形容日瘦記性衰弱遇事輒忘三年前又得腰疼目眩怔忡不寐等疾自覺不支非不求醫而醫皆罔效非不服藥而藥盡無功余卽□之諺云醫不精不足以見效藥不靈不足以見功誠哉斯言差幸今歲春間適晤敝友梁君載之緣因許久未敘不免略談積悰梁君觀余面容枯窩病狀畢呈知爲思慮過度腎部受虧因勸余試服大醫生所製保腎丸立可見效並謂此丸適療腰疼腦弱目眩怔忡等症余從其言遂購服二樽迨旬日服完似覺神氣稍壯目亦明晰於是續購四瓶照常連服計及一月之間丸亦盡而病亦愈且身軀較壽年時尤爲康強實深欽佩余敢揣□之妙者不在乎多□之精者奏效必速今大醫生所製保腎丸可謂精且妙矣誠濟世之靈丹壽人之寶筏也余感梁君指引之德尤不能忘大醫生再造之功用綴數言聊伸謝悃敬頌 道安 三水陳鳳鳴頓

啟新洋灰有限公司

本公司所造**洋灰**歷經英德用各化驗師驗[illegible]英德法先後考驗皮勁力凝結工候足與外洋最高之貨抗衡 **南洋勸業會考列一等奏獎** 歷承各鐵路購用 **給予證書** 表明我灰施於各項工程均極完善其津浦北段鐵路總工程司書內有載黃河橋工程司函報 啟新灰微成十七密達長之橋柱驗得異常堅固以四噸半打樁機器擊至三千下依然完好並稱歷經試用無不合宜等語近復購外洋最新式旋窰機器全廠咸用電力按水法磨製自宣統三年夏間出灰倍增又於宣統元年 **添設北分廠** 專造機器 **各種** 磚 一名火磚出 **禁火力達至一千八百度** 極合砌鍋爐及烟囪等各項功用價廉貨高 **釘磚** 貨繁多其足媲歐製與向製之水溝管房瓦如需特別式樣均可按圖創製另有洋灰大小方磚花磚火泥等貨本公司設在天津海大道北京奉天大連烟台牛莊青島上海漢口南京鎮江各埠均有經售處承攬交易並指定各銀行兌收貨款如蒙 賜訂大批格外從廉交貨迅速曾刊華洋文廣告載明各貨重量式樣用法 光顧諸君請向本公司並各經售處取閱接洽可也

看呀！請看呀！！請 看人造自來血有一絕！二特！！三奇！！！四妙！！！！五美！！！！！六能！！！！！！之效呀

那哼叫做一絕呢 ○這個人造自來血為本藥房特製的藥品又是廿世紀補血的聖藥 **你道可算是一絕嗎**、**那哼叫做二特呢** 這個人造自來血非但救得貧血症就是那個先天不足後天失調的人服了自來血無不立奏功效 **豈非是二特嗎**○ 血淡者服本藥房自來血血就轉紅血虛者服本藥房自來血血就充滿舉凡咳嗽癆瘵病瘵之人服本藥房自來血就可漸漸還原 **真要算是三奇**◎ 治血之藥寰球上要算是本藥房的自來血為最而且取價之廉服用之便奏効之神藥力之大種種仿佛仙丹 **的確算是四妙**◎自來血的原料純用重貴的藥料並無毒質參以化學製成所以和平而神凡服過本藥房的自來血保證者揚絡繹于道 **可要算是五美**◎**這個人造自來血** 能治小兒乳水不足先天虧乏或四五歲尚未能行走或患疳癆或患童癆服這自來血後即能百病不侵使幼小血足到老無恙○常服本藥房的自來血必能少孕婦臨產必安而且所生的兒子日後疾病必少因先天既已受補則血氣必能充盈況乳母之乳汁既足且佳故小兒體質自能健壯○能治中年先天不足後天失調或是房勞過度以致面黃肌削頭暈目眩腰酸腳軟四肢無力腎虧肝旺腦耳鳴若連服一月則面色必逐漸紅潤前所消耗之血液等到服了自來血之後血氣已能補足諸患早已悉除自然身壯力健○能治文人刻苦用功心[illegible]慮過度以致心血耗盡面似紙骨瘦如柴服本藥房的自來血則心力漸白血氣漸充心廣體胖獲益匪淺○能治年老的人壯血氣衰耗精神困頓若常常連服能使鬚髮烏黑筋骨健肌滑神日見強旺返老返童操券可待 **以上六種你道還不是六能嗎**

凡此種種功效卓著非但本藥房可以自信各埠諸君的來函保證來函實揚尤復絡繹于道故凡服過本藥房的人造自來血者都曉得自來血為二十世紀救貧血症之良藥也

價目（大瓶）每打二十二元 每瓶二元（小瓶）每打十二元 每瓶一元二角 **各埠藥房均有經售** 每瓶附有五彩二集保證書一本無謗紙
一方值洋一角之新真券一張方為的真

總發行所 上海四馬路五洲大藥房

袖珍名畫 南田無古花卉冊

此冊搜古十種極為工秀氣韵如生本局現印小冊精本定名袖珍名[illegible]

最上王烟客山水冊

此為烟客生平最精之作皆臨宋元各家者見此可以識烟客之真面矣陶齋尚書藏有兩冊其一分印入中國名畫集其一即此也定[illegible]

請為嘗試
奉送金公老牌牛奶

茲本廠向在英國開創百有餘年所製企公牌牛奶是揀選肥牛過乳煮煉裝罐毫無雜物攙和向來各國獎賞久已行銷中國各埠可稱衛生第一極品毋論童叟嬰孩服之大有裨益如曾客合宜祈向德記洋行收樣嘗試可也納司而恩辦而司臨司牛奶廠啟

茲有英國著名企公牌牛奶諾稱寰球獨步今小行欲為推廣生意隨時備有現貨本埠及外埠各藥房大商號均有寄售並備有小罐樣子贈送貴客先行一試方知言之不謬也 上海二馬路A字二號德記洋行啟

此藥丸能提精神壯筋肉補腎健腦固精增力功効甚大對於文人能健脾胃加食量使滋涵對於勞動界能使手足輕便無腰酸腿軟之苦且凡有思慮過度精神消耗筋骨酸痛手足疲軟者服之能使精神健爽四肢活潑

價目每瓶一元 每打十一元 各埠函購原局回件 各處大埠均有經售 購者須認明每瓶附有[illegible]洋一角真券一張方是的真

總發行所 上海五洲大藥房

車裂之刑復見於今事

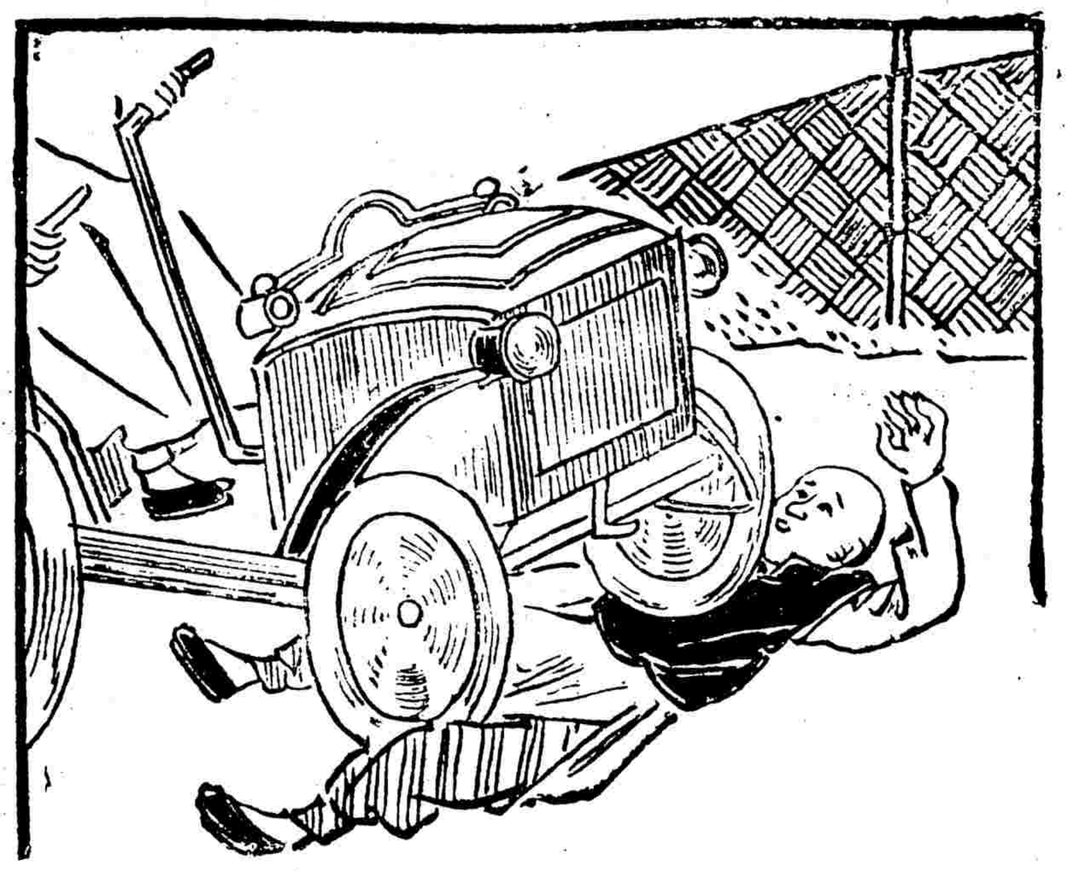

聖保羅修道院膏子藥 專治[illegible]各症

氣喘 癱疾 哮咳 喉症 感冒 重傷風 氣管發炎 吐血 以及**各項肺病** 近據泰開埠訪事員報告有一老叟高其姓舉珮其名自述病情如下

鄙人患氣喘業經四載呼吸艱難咳吐不止胸膈痛苦尤甚略一動作即形疲乏繼之以喘身體孱弱夜不能眠須用溫水瓶以煖四肢否則其冷如冰其時市上出售之藥均經服過毫無效驗自謂不久於人世不復求方問藥矣後聞修道院膏子藥能療鄙人所患之病立即購服服畢一瓶即知此藥靈驗異常咳嗽大減吐痰暢快痛苦亦頓止數瓶之後各病盡除而體氣之強絕類少年爰請將此情登諸報端俾天下之同病者皆知此藥之益也

今將此藥運售中國以公同好

購藥諸君務請**認明真偽**真藥匣口均用藥廠主人 *C. Lalaume* 簽字之紅紙條封固否則贗鼎也必無效驗切宜慎之

●**價目**大瓶計重二百五十格蘭每瓶計洋二元 小瓶計重二百三十格蘭每瓶計洋一元二角五分
大瓶每打二十元 每半打十元五角 小瓶每打十二元五角 每半打六元七角半

總發行所 荷蘭國路頭登埠額克爾

中國經理處 上海好時洋行

代銷處

屈臣氏大藥房　中西大藥房　大英大藥房
科發大藥房　中法大藥房　中德大藥房
老德記大藥房　羅威大藥房　四馬路老德記
大英醫院　五洲大藥房　美華大藥房
普濟大藥房　南洋大藥房　河南路屈臣氏
華英大藥房　同濟大藥房　老誠濟藥房
中英大藥房　勒威大藥房　南市中法大藥房

真戒煙藥 雷旦赤松膏

照常吃烟自能斷癮

也爰將詳情列下

一 此膏戒烟乃天下最舒暢穩妥之劑因可照常吃烟自能斷癮每日早晚兩服七天後即已減癮十分之三雖極大老癮服至一月即勿吸烟癮亦不發矣即有宿疾亦能自愈

一 此膏盡善盡美百試百效蓋緣雷君發明此膏就將人身生理體質逐一試驗如寒熱虛實肥瘦痰濕等體以及因病上癮悉皆詳細研究確爲有益無弊之品

一 此膏能治各種烟毒及久服生烟灰土並有魂靈之自然且無吐瀉等患

補氣藥

赤松膏

洪德里頤南堂藥局朱豪啟

上海

女教習

茲有英國女先生兼深通廣東及本地語言如有別女學生願從學英文英語者勿失此機會 北四川路五號

大減價五折

本館照像放大一律減收五折賜顧者請到大英大馬路中大清郵政分局西聚寶坊內耀華照像號啟

德國嘉色喇顏料廠

本廠各種顏料運銷中國有二十五年久馳名已久貨皆上等其料可染棉紗棉布毛貨絲綢葛布以及紙料毛羽皮革棉絲等物倘貴商欲購請移玉至看樣者四川路十一號上海裕興顏料廠詢問可也

上海新開 亨生電燈行廣告

本公司設在四川路六十五號寧波路口專運電燈電料各種電器零件均已齊備價格克己無不精益求精 請試定價比眾從廉每用電燈一千三零號

京都同德堂 遷移擴充廣告

本堂萬應時疫良藥每年夏令急救良藥靈驗名馳遐邇今已移至大洋房第八十三號門牌內特外加精製諸藥求明招仕請認明上海同德堂藥局

德昌興記號

自製蜜餞糖菓批發

開設上海虹口東街特別揀選製糖運洋香腸蜜罐頭食物承接各處批發貨物格外克己

甚於打杖

肺病極可危之病。每年犯而死者。較之疆場之上。陣亡之數尤倍蓰。病由肺出。體日弱。常咳嗽。時見紅。氣力日減。顏色日壞。氣機不暢。發熱。夜出盜汗。痢種種敗象。不一而足。斯時肺管漸即於腐爛矣。病人因日漸瘦弱。而至於死。皆肺病有以致之。而肺病之所稱爲大仇敵者。則唯此司各脫。因其能轉弱爲強。屢功克奏。不使肺病之能成巨患也。倘以本公司此言爲然。庶幾乎禦敵有具。而肺病猶寇也。不至升我堂入我室矣。

奉送圖冊

新印之圖冊。中敘肺病如何情形。及療治之法。兼敘他項病情。倘君有意。於今日函知敝公司。索此三十二頁之圖冊。即請費一明信片可已。餘無他費也。但信內須聲明平時所向本地購藥之藥舖。及於某報中得見告白云云。信寄上海四川路第五十三號茂生洋行

各大小藥房俱有出售。但眞正司各脫。有漁父負魚商標爲記。購者務須認明。

以此商標爲記

坦裏蘇

（坦裏蘇者德國愛而拜佛而特城拜耳名廠所製專治白濁聖藥之名也）坦裏蘇專爲內症之用 治白濁最要之法即將藥水用氣筒射入尿管內（即如撥老太古亦拜耳廠所製白濁之藥也）然其藥之內性亦非所能忽者也近來市上所售之藥大半均傷胃腎或使大便不通氣逆上升諸弊而坦裏酥則絕無以上諸弊其功效之迅速用法之便利久爲賜顧者所稱許無庸小行贊述也坦裏酥四大功效一立能止痛二立止濁流三能減尿管發炎之患四可免溷氣加重 坦裏酥有丸片之別重各五格林凡片內皆含鉄養雜質故無大便不通之弊則濁氣自漸消矣坦裏酥在德屢經諸名醫贊成保證許爲遠勝他藥者也

服法 每次服一二片飯後服之每日三四次

(Thyresol)

翡翠金鑽 寶石洋鑲 真金戒每只洋八元 半翡翠珍珠彈簧真金耳圈每副洋拾元

金鋼鑽珠寶洋鑲金銀首飾眼鏡一應俱全花色繁多不及詳細一不二老少無欺上海二馬路西口通惠里蘇州馬路全昌金鋼鑽號啓

德意志國威司法利亞地方克虜伯之亞能鍊鋼廠內有罐子鋼廠馬汀鋼廠熟鐵廠機器廠鋼軌鋼板廠生鋼製物廠以罐鋼馬汀鋼鑄鐵路輪船汽車汽機軋機等物兼鑄輪齒輪火車輪已逾數萬並鑄各他種鋼架砲管鋼槍筒鋼鑄成正塊之鋼重有一噸半

禮和洋行經理

○這是什麼藥可以治我的眼病麼
○有什麼不可以呢你難道不知道麼
名聞全球最有靈驗的 光明眼科日月水
所有眼病有什麼醫什麼
定價 大瓶大洋六角 中瓶大洋二角四分 小瓶大洋一角二分

上海 河南路工部局北邊 東亞公司書藥局

史爾子公司

史爾子公司係瑞士著名大行專造行輪引擎水面平輪但式引擎及各種大小壓力柚水機及重物壓力機電扇等式樣俱備

腳癢難熬有藥

大凡讀書寫字之人或作細巧手工者溼氣下注於足堅頑頑之癢沾液濡奇癢難忍癢硬則潰爛及爛腳了等俱極可厭而亦從無必發必中之妙藥可治惟此稱本藥房特創之去溼止癢藥水搽之竟能即日見效實屬弃常之奇曾有人因溼重H就浴池洗操殺癢如此多年更覺受累亦搽此藥不久溼氣蓋退不復思浴且此藥所治不僅足都即身上溼瘡溼鮮搽之亦極驗驗但此只宜搽於未潰之處若已潰者另又發明一稱藥粉數之功效亦極神速歷年治愈患腳者異不知歲千萬人也〇大瓶售洋四角小瓶售洋二角五分藥粉價目罰上〇外埠各分鋪均有發售

上海中英大藥房廣告

Berliner Maschinenbau-Actiengesellschaft vormals L. Schwartzkopff Berlin No. 4.

山東鐵路汽車頭圖

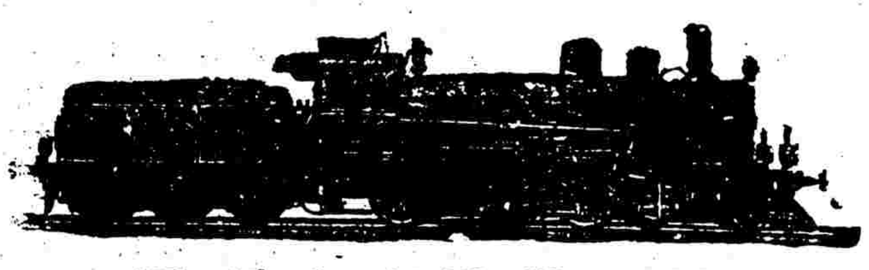

津浦鐵路汽車頭圖

山東鐵路及津浦鐵路所用之汽車頭均係本廠所造本廠創立在一千八百五十二年中工匠三千五百名製造各式汽車

分發行所 蘇州都亭橋有正書局 漢口東正街有正書局 總發行所 北京廠西門有正書局

附刊
滑稽時報
第二百三十二
每日隨報附送不取分文

滑稽談

◎時事特別改良舊戲（滑稽子）

取成都一劇演得太久近又出現了黃鶴樓瑞督扮劉備張彪扮趙雲瑞督家眷扮孫夫人匆匆從黃鶴樓下逃出眞所謂黃鶴一去不復返幸如千載空憂憂矣

演黃鶴樓新劇時同時又演戰宛城取西凉等新劇有割鬚的曹操有棄袍的曹操有割髮代首的曹操今日曹操却是不少

◎吳諺應事（歎時）

頭鑽絡網（婦女之髻多穿網絡）

長洲勿讓吳縣（歸併同城州縣吳縣併撥長洲）

假樣頭（老年婦女均帶假髻）「或曰」假洋頭（中國人剪辮華服之新流行）

鐵樹開花（租界上之自來火）

寸金之地（上海租界中地按畝貴至數萬金）

翻屍倒骨（築鐵道之遷掘坟墓）

上下無良心（女髻無扎心男子無鞋楦）楦與良諧聲

◎對聯語（厭世老人）

昨讀貴報答聯語仍未照餞鷄盜稻喊娃娃拾石打飢鷄完全作對因戲擬三聯完善與否未敢決也要皆由觸機而得錄呈大雅粲政刋示諒在不可必之數也

其一曰　淡蛋鹹鷄看個佬　泥坭無淡蛋

其二曰　老姥漁魚有媽媽　交篙撐老姥

其三曰　藥學依醫願世世　生孫精藥學

◎蘇袋中六個小孩（墨顚）

南林里西一弄餘字第念一號門牌一樓一底住有四家平時間有外帮人出入且女人甚多隣居初亦不甚注意本月十八晨十點鐘時忽爲偵探𡰪悉叩門入僞爲問姓者漸即窺出破綻乃密報警察往捕警察由前門入而女人即由後披樓上用竹竿跳下鄰爲隣人撞見叫喊遂不能脫逃警察將前後門守住嚴密搜查當搜出蔴袋數只內有小孩六個年皆五六歲男女俱有即由警察將通宅男女及小孩等一併帶局查辦

竊意司法者於此等案件宜加法懲治蓋拐騙情節較盜爲重大盜行刼擇人之有錢者而刼之貧者不取也且所刼者財物而於人之嗣續無關也拐子拐騙小孩不論貧富設遇單丁或兼祧子數房香烟恃此一脈一旦遇騙嗣續安恃不但此也人無論貴賤而膝下兒女無不戀愛不幸夭殂則死心塌地若被騙去則朝倚門而夕倚閭望眼𥦗穿日聽音耗奔走尋覓願盼天涯爲父母者憂憤塡胸平致鬱鬱以歿此情此理較之盜輕重不難判斷也今上海之拐案層見疊出矣輕則枷打重則監禁或竟有藉運動力而倖脫者司法之網一寬而匪徒之胆愈大欲求地方之治安猶緣木而求魚也蔴袋中之小孩吾恐不獨南林里一處必有無數之蔴袋布滿於上海者竊望有小孩者格外留意更願司法者加法懲治毋稍寬縱以礙治安盖此等人罪以處決尚不足蔽其辜也

◎笑談一則（怨世）

某甲素善謔又工於騙術惟染有芙蓉癖一日偶渡航至某處及至舟中搭客已滿某甲鵠立無坐位乃與同舟人通姓名同舟人詢之作何生意甲曰業唱書又精灘簧其實均胡言同舟人不知也是日適遇大風舟不能行於是搭客均無聊合湊若干錢請甲曰請唱三國志可否甲曰可但無坐位如何同舟人不得已祇得左縮右讓得一坐位請之坐送茶送烟甲始傲然坐下大言中國之衰弱日本英美何等强盛別無他語同舟人知已受其愚叱之起某甲無奈詭計重生故作痛癢狀曰生瘩疥瘡眞堪憤恨於是同舟人均畏其瘡之易傳染咸急讓稍遠擁擠異常溽適中甲計甲乃取出烟具同舟人祗得任其臥而長吸而已

◎中國可見（歎時）

醫院中之病夫日必百數起可見病夫之中國

中國人之作事往往奴隸性質可見奴隸之中國

各埠錢莊之倒閉年必數起可見倒閉之中國

誑騙錢財時見報端可見誑騙之中國

同事中人每多自相矛盾可見矛盾之中國

粵亂未平蜀亂方興蜀亂未已鄂亂又起區區中國四面槍聲可見槍聲之中國

片馬蒙自多顢頇了事可見顢頇之中國

暗殺橫行迄無破獲可見暗殺之中國

華人辦事都至半途而覺怯力可見怯力之中國

今之各業市面日形衰敗惟劇場林立蒸蒸日上可見戲迷之中國

閱時報者每喜先閱滑稽時報多滑稽談可見滑稽之中國

◎吃百家（不吃）

出家人吃十方

尋死路吃生鴉片烟

老白相吃講茶

愛戴高帽子的人要吃馬屁

嫖客吃迷湯

小賊打傷只消吃坐蓆

小孩子愛吃糖果

老太婆愛吃長齋

光棍吃月亮

鴉片烟鬼愛吃茶食水菓

戒鴉片烟吃嗎啡

不斷癮將來吃苦頭

街頭貼了許多五車（烏龜）吃香烟

學生頑皮吃手心

產婦吃苦草

小鱉三想吃野食

身體弱的人冬天吃膏子藥

流氓拆梢吃小刀子

捕快夥計吃蟹腳

小地鱉虫吃厘頭

中間人吃夾當

福建人吃臭筍

徽州人吃米粉菜

山東人吃大葱

南京人吃鴨屁股

廣東人吃燒肉

紹興人吃鹹菜梗

寧波人吃湯

揚州人吃點心叫吃早茶

湖南人吃辣椒

北方人吃麵飯

西洋人吃牛肉

日本人吃洋葱頭

不明白的人吃門門明白的人吃螢火蟲

猪八戒吃鑰匙

矮子看戲吃屁

啞子吃黃連

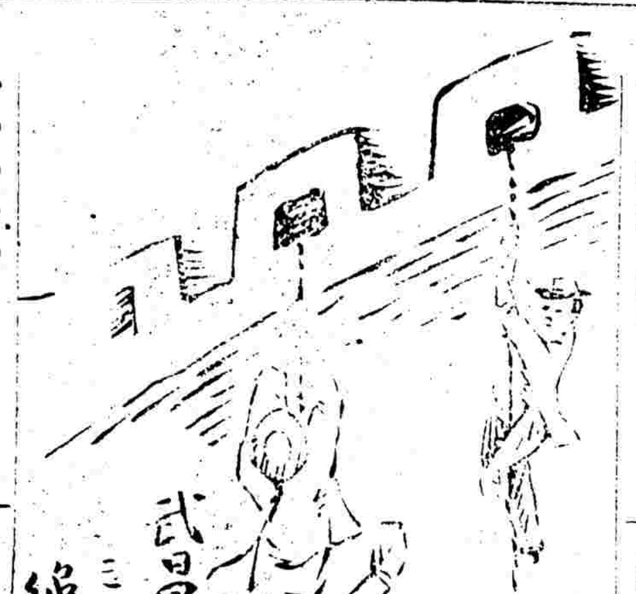

◎諧聯戲額

門聯唐末已有之蜀辛寅遜爲孟昶題桃符（新年納餘慶嘉節號長春）二語是也但後以書箋書之爲異耳張明經晴嵐除夕前自題門聯曰（三間東倒西歪屋一個千錘百鍊人）適有鍜鐵者求彭信甫書門聯信甫戲書此二句與之兩家望衡對宇見者無不失笑二人本辛酉拔貢同年頗契厚坐此竟成嫌隙凡戲無益此亦一端又董曲江前輩喜諧謔其鄉有演劇送葬者乞曲江於台上題一額曲江爲書弔者大悅四字一邑傳爲口實致此人終身切齒爲其所擠陷後曲江自悔嘗舉以戒朋友云

◎謎語一束（梁溪阿驥）

譚鑫培喊寃　左傳一　叫天無辜

蝌蚪印章　西廂一　雕蟲篆刻

革黨勢力與滿清平均　西廂一　半明不滅

微風燕子斜　字一　夙

妾妒　聊目一　仇大娘

小說

短篇小說 寶先生（續）（醉劇）

教孟子讀王曰叟曰王曰嫂教千字文讀毛施淑姿句曰毛施叔婆句讀不明講解荒謬各扣十金以此計之適盡四十金之數先生聞之垂頭無語兩袖淸風懊喪而返

先生甫至家家中師母笑口出迎竊喜今歲之遭逢余家難得少頃向先生收取修金以充各種應用先生又垂頭無語既而長嘆曰四十金已歸烏有矣師母曷勝詫異急問其故先生曰由誨女十金子絕四毋十金王曰嫂十金毛施叔婆十金師母頓足曰汝何作此狗彘之行浪費金錢不顧家中困苦若由誨女若王曰嫂想必綺年玉貌丰采動人汝之偸香竊玉猶可說也至如子絕四毋毛施叔婆年老色衰汝與之纏頭浪跡抑何昏憒若此乎言罷大罵不止先生卒莫能辯徒呼寃寃而已

改良人種

當茲國勢危日　黃種圖強

壽香廬廣嗣金丹

外埠來信須寫明寧波路第一百十五號批發格外克已如無消路包可退還

歸人自幼善病弱不勝衣比及力學之年又悞犯手淫以之年屆大衍精神十分頹唐一切腰酸腿軟耳鳴目眩之症由漸而劇尤恨者遺洩之病間夜必作非惟膝下猶虛百病因之俱起曾求大江南北各名醫診治服藥已近三年病不見痊龍鍾益甚去歲春仲赴陳子貞社友湯餅會逃及渠得之子全賴服上海壽香廬廣嗣金丹之功勸僕亦遂購服席間詢而購者計有四人惟僕服僅兩星期室人即覺懷妊又服旬日諸病居然若失引鏡自照面貌頓覺雄壯兩目閃閃有神而室人於上月二十晚生兩雄啼聲洪大不禁喜出望外叩之顯郭嚴三友服後皆如願以償獨嚴公悞於穩婆之手竟失掌上明珠如此稀子聖藥眞不愧廣嗣金丹用特書其大略請代登海上各報俾免伯道之憾（下畧）金陵梅花碑程鵬萬拜啟開設上海盆湯弄絲業會館北寧波路口五開間門面○附價單料每盒洋二元老年久痿用雙料每盒洋五元認明樂紙包上有發雲氏肖像五開間門面方是的真壽香廬錄登原信謹置案頭以供披閱

▼凡於婦人患病身體苦楚者早服中將湯可保無恙而得福

中將湯

●子宮病 因子宮內膜炎。白帶流下甚至子宮腹肚足部攣痛。因胸口氣塊上升心氣不正。又赤帶流下面黃形容樵悴之人

●經血 從希思的立等神經諸症。肝旺氣鬱。或憂悶多煩。或怒或笑。終宵不能眠。細微之事每多憂慮。作事食懶。氣喘心跳甚重之人

●逆上頭痛 眩暈、耳鳴肩骨酸痛 腰肚足部

●虛冷 故不生孕之人

●月經不調 因經水閉止所起頭痛眩暈女子十六七歲尚無經水手足頭面浮腫。或經前經後腹痛之人

●產前 無端而異乎常之人。惡阻或有小產難產毛病之人。麻木浮腫等症或 產後 瘀血閉塞濡滯日子之人

●此外 總屬子宮病經血胎前產後及經水不順所起婦女諸症若用此中將湯氣力加增能整理血液之循環止白帶消抑鬱爽心產後善下污血復生新血腹內溫純凡懷孕時月服一回可保生兒無胎毒之患母子享康強之福

藥價大盒洋二元五角六盒洋十三元中盒洋一元四角六盒洋七元五角小盒洋七角五分大洋四角五分

批發處 上海河南路 東亞公司書葯局 此外各埠大藥房均有寄售請就近購取是感

全昌

新製改良　離鼻眼鏡

洋鑲金鋼鑽珠寶金銀首飾

眼鏡首飾一道人生日用要品中國向不研究以至輸入吾國人人樂用利權外溢敝號非徒謀利意欲挽回利權特選超等名司格外精益求精自造各種改良玲巧亞銀首飾眼鏡多蒙各界一再試驗推爲金東第一等貨色實在外國背之卜折脚離鼻眼鏡可免歷鼻鈎耳之痕並合諸公面部大小種種舒服要之不釋並由高明光學醫生考驗上等養目格致晶片黑白藍片不論年老年輕有患目光不正者俱能照配合光保護目力配換鏡片有光線表較準絲毫無差其價格外克已鏡嵌鑽石珠實翡翠首飾風涼頭針揷針領針一應俱全珠翠眞金彈簧耳圈每付十元翡翠紅藍寶石洋鏡眞金戒每只八元牢眞金挖耳每支三元以上之價均是耙碼所售眼鏡飾均用本金足赤煉就並非洋金倫有不合仍可收回兌換貨眞價實老少無欺劃一不二上海跑馬聽二馬路口電話一七零四蘇州閭門外馬路今昌號

富立得克廣伯公司之亞能鋼廠專
鍊罐子鋼西門斯馬汀鋼兼造機器輥機
熟鋼各件
生鋼鑄成品用罐子鋼西門斯馬汀鋼造
成輪船火車汽機及各式輕重大小輥機
有毛坯及車光者
鑄成專品計有船尾舵柁汽機底板火車
輪心生鋼曲拐輥機用之軋輥大小齒
輪
並有各種鑄成平輪汽機

助肺呼吸香膠

此膠味美流甜氣香而潤喉入口即化功能溢生精液以潤肺壯性能化痰止咳以清肺力助肺而喉而勻呼吸如老年氣喘喉塞肺氣平隨時食化三四塊立能咸順厚者咳止中年風寒乾咳痰咳結或咳少痰傷咸喉管濃頻嗽不止稀操勞多虛以致癆咳嗽口吐精痰精過自必衰肺內蠻生之決液皆神爲痰若耗治則身體無健變之期不可愈三片日可壯三四衣如幼雖二外每而致服鼠若不大急年偶體寒嗽頻僞不止驚大可便成威內痰致患咳慢若風即膠憂成痰之結二塊急便內積爲可隨時服水一下則能大便利此痰立化爲喉往吐出爲去則咳之往上則由壯而呼吸痰勻若能出止且肺自賽免一自赤子可自服備用肺病可肺體家壯則長常決無痰之弊

價目 大箱四十元 小箱二十元 每打 大四元 小二元
發行所 上海四馬路五洲大藥房

佛納補天汁

此補天汁爲培養人身之滋養料能滋助臟腑各部之腦氣筋而又以扶强筋生爲專長眞所謂健脾補胃最合宜之要汁也

主治功效

幼小者服之無先天不足之患
中年人服之無後天失調之患
老年人服之無氣竭虧衰之患
婦女服之無經痛經冷之患
文人服之有增智之益
商賈服之有勤勞無倦之益
吸烟者服之得復原形之益
乏嗣者服之有多男多子之益

價目 小瓶一元二角 大瓶大洋二元 每打十二元 二十二元
發行所 上海四馬路五洲大藥房

總發行所上海三馬路中法大藥房
各省各埠分號及各大藥房均有出售

看看謝慎德堂廣告

[illegible]